



# Concours d'architecture Lab-École

Imaginons l'école de demain  
ensemble





Merci aux 135 firmes d'architecture pour les 160 propositions anonymes. Ensemble, elles contribuent à imaginer et à bâtir l'architecture des écoles primaires de demain.

Concours  
d'architecture  
Lab-École

Imaginons l'école de demain  
ensemble



00022HA 00175MC 01078BB 01116DP 01319LE 01618QF 01669JB  
 01919GG 02505WH 02611PB 02919MG 03103AZ 03919RG 04668KA  
 04919SG 05358DP 07181FF 08008OS 08080WW 08821AM 10101MC  
 101102VI 10518CE 11113NC 11168PS 11235ES 113333AR 12083HG  
 12804AZ 13051OL 13245XY 16175CL 16348XU 16775YU 17191AZ  
 17255CR 17453AI 18303BA 18646RI 18919OC 19008MK 19010SF  
 19011RI 19473GT 19474MK 19475RM 19476SG 19477SF 19638GA  
 20020AB 20031IQ 20132JW 20132VB 20155MP 20156AR 22222PP  
 22266AR 22722LV 22732LP 22916LL 23186MA 23766WT 24023ZA  
 24865MK 25625AC 25775YU 25918EF 26676XX 27061PR 27187MC  
 27849EY 28332CJ 28537CC 29420SS 30230HL 32317FS 32653SG  
 33297AA 34519SB 34678BE 34772MA 36029FG 36952HR 38341UA  
 40505OK 41317BY 42215EC 42501FC 42542AC 44679VA 46233ED  
 46626NO 47194XY 47386TH 47474EL 49235AI 50214EC 50919LL  
 51450AS 51450AS 51532TI 52634WA 52872SG 53659EM 53773WB  
 54453AT 54653AT 56842ND 56889FM 57227AA 57642UX 57777MM  
 58793LH 60136 60686SH 60708FA 60788DS 61089MM 61089MM  
 63521TO 64653AT 64734TS 6530DV 6538AG 66424NE 70168DB  
 70717AA 70717AA 71370EL 71370SO 72437SH 72748ST 72841RJ  
 72886XY 73170 73864KM 75344TA 75344TA 754525TA 76543LA  
 77177PA 77777 7784LV 78335WM 78472XR 80120PX 80541TB  
 81264LV 81928 8568LP 86734DY 88925XY 90929BA 91012TU  
 91104DC 91515 92019SZ 95210A 97479BZ 97872PZ 99999XX



## Version

Première édition, septembre 2020

## Coordination

Natacha Jean  
Dominique Laflamme  
Marianne Legault

## Conception et édition

Isabelle Jobin  
Jérôme Lapierre  
Gabriel Lemelin

## Illustrations

Vincent Foster  
Gabriel Lemelin

## Révision

Marie-Élaine Gadbois  
Sylvie Lamothe

## Traduction

Marie-Claude Lalancette, présidente  
et toute l'équipe de Studio Sep7 inc.

## Collaborateurs à la rédaction

Gabriel Demeule  
Vincent Foster  
Laurence Gaudette  
Marielle Gervais-Joanisse  
Sylvie Goulet  
Natacha Jean  
Dominique Laflamme  
Jérôme Lapierre  
Sarah Leblanc  
Marianne Legault  
Gabriel Lemelin  
Nicolas Marier  
Denis Morin  
Noémy Paquet

Nous tenons à remercier les firmes d'architecture, les directions d'école, le personnel scolaire, les membres des centres de services scolaires et des municipalités, les organismes communautaires ainsi que les élèves et leurs parents, qui ont généreusement collaboré aux travaux ayant mené à cet ouvrage.

L'ensemble des propositions est disponible via la bibliothèque numérique du Catalogue des Concours Canadiens (CCC) : [www.ccc.umontreal.ca](http://www.ccc.umontreal.ca).

Ce document peut être consulté sur le site Web du Lab-École : [www.lab-ecole.com](http://www.lab-ecole.com).

Dans le présent document, le masculin est utilisé sans aucune discrimination et dans le seul but d'alléger le texte.

Dépôt légal  
Bibliothèque et Archives nationales du Québec, 2020  
Bibliothèque et Archives Canada, 2020

ISBN 978-2-9818139-2-3

Lab-École  
839, rue Saint-Joseph Est, bureau 100, Québec (Québec) G1K 3C8  
[www.lab-ecole.com](http://www.lab-ecole.com)

Le Lab-École est appuyé financièrement par le ministère de l'Éducation et de l'Enseignement supérieur.

Québec



## Une publication qui respecte l'environnement

Pages intérieures imprimées sur du papier Rolland Enviro Print, contenant 100 % de fibres post-consommation, fabriqué avec un procédé sans chlore et à partir d'énergie biogaz. Il est certifié FSC® et Garant des forêts intactes<sup>MC</sup>.

Selon les produits Rolland sélectionnés, en comparaison à la moyenne de l'industrie pour des produits faits à partir de papier vierge, nos sauvegardes environnementales sont :

### Nous économisons :

-  **4 tonnes métriques de bois**  
26 arbres
-  **8 m<sup>3</sup> d'eau global**  
équivalent 83 douches de 10 minutes en Amérique du Nord
-  **1 785 kg CO<sub>2</sub>**  
7 111 km parcourus en voiture
-  **48 GJ**  
217 804 ampoules 60W pendant une heure
-  **9 kg COVNM**  
8 883 km parcourus en voiture



SHEFFORD - APPAREIL Architecture + etienne bernier architecture - 72841RJ

# Table des matières

<b>6</b>	<b>Préface</b>	Katja Viltoft, JJW Arkitekter	<b>178</b>	<b>Lab-École Rimouski</b>
			<b>184</b>	Étape 1 : Propositions
			<b>194</b>	Étape 2 : Prestations
<b>13</b>	<b>Mot du ministre</b>	Jean-François Roberge	<b>222</b>	<b>Lab-École Gatineau</b>
<b>15</b>	<b>Mot de la directrice générale</b>	Natacha Jean	<b>230</b>	Étape 1 : Propositions
<b>16</b>	<b>Conversation avec les fondateurs</b>		<b>240</b>	Étape 2 : Prestations
<b>20</b>	<b>Introduction</b>		<b>268</b>	<b>Lab-École Québec</b>
<b>22</b>	Le Lab-École		<b>272</b>	Étape 1 : Scénarios
<b>24</b>	La recherche-crédation		<b>284</b>	Étape 2 : Esquisse
<b>26</b>	Les six projets Lab-École		<b>292</b>	<b>Lauréats</b>
<b>28</b>	Un concours, cinq contextes		<b>294</b>	Lab-École Maskinongé
<b>30</b>	<b>Processus du concours d'architecture</b>		<b>302</b>	Lab-École Saguenay
<b>33</b>	Un grand concours	Pierre Thibault	<b>310</b>	Lab-École Shefford
<b>35</b>	À la recherche de la qualité	Nicolas Marier	<b>318</b>	Lab-École Rimouski
<b>36</b>	Les étapes du concours d'architecture		<b>326</b>	Lab-École Gatineau
<b>40</b>	<b>Lab-École Maskinongé</b>		<b>338</b>	Lab-École Québec
<b>46</b>	Étape 1 : Propositions		<b>346</b>	<b>Accompagnement des projets</b>
<b>56</b>	Étape 2 : Prestations		<b>348</b>	Suivi des projets d'architecture
<b>84</b>	<b>Lab-École Saguenay</b>		<b>350</b>	Suivi des projets pédagogiques
<b>90</b>	Étape 1 : Propositions		<b>352</b>	Évaluation
<b>100</b>	Étape 2 : Prestations		<b>354</b>	<b>Souhaits et remerciements</b>
<b>128</b>	<b>Lab-École Shefford</b>		<b>356</b>	Souhaits des écoles
<b>134</b>	Étape 1 : Propositions		<b>358</b>	Souhaits des enfants
<b>150</b>	Étape 2 : Prestations		<b>360</b>	Remerciements du Lab-École



## Construire des écoles, c'est bâtir des communautés

Katja Viltoft, JJW Arkitekter

Construire des écoles pour bâtir des communautés. Voilà un projet inspirant et porteur d'innombrables possibilités, mais comportant néanmoins un côté très pragmatique et terre à terre. L'école reflète les valeurs de la société dans la manière dont nous éduquons les enfants, afin qu'ils deviennent des citoyens actifs et à part entière. Qu'on leur demande de se tenir debout en rang ou d'être assis en cercle ; qu'ils travaillent ensemble ou individuellement. Que la science soit plus importante que l'histoire ou que les sports surclassent la musique. Ainsi, on ne peut construire des écoles modernes et visionnaires que si nous sommes conscients des objectifs idéologiques et des exigences de la société de demain. Construire une école est un des projets les plus significatifs auxquels on puisse participer. L'école est le théâtre du développement professionnel et du bien-être quotidien des enfants et des adolescents, tout en étant un pilier très important de la société et du quartier où elle se trouve.

**Katja Viltoft** est partenaire de la firme JJW Arkitekter à Copenhague au Danemark. Architecte et chargée de projets chevronnée, elle cumule une vingtaine d'années d'expérience, principalement dans la conception d'environnements d'enseignement et de bureaux. Au fil des ans, divers clients des secteurs public et privé lui ont confié la responsabilité de nombreux bâtiments, notamment de plusieurs écoles. Elle a ainsi contribué à développer et à assurer des environnements d'apprentissage visionnaires et une architecture durable.

L'école est un outil extraordinaire pour créer une cohésion dans la société et permettre aux générations futures d'acquérir des compétences professionnelles et sociales. L'école forme les enfants pour qu'ils deviennent des citoyens autonomes, des individus capables de trouver un sens à leur vie. Elle leur permet également de se créer une vie heureuse et de vivre des expériences enrichissantes qui les marqueront à vie. Parallèlement, l'école est un outil de changement qui peut être utilisé pour résoudre des problèmes majeurs comme le manque de mobilité sociale, les difficultés d'intégration ou la sédentarité. C'est un outil qu'on doit exploiter, ajuster et optimiser en permanence. L'école parfaite n'existe qu'un instant. Notre monde est en perpétuel mouvement et l'école, comme institution physique et visionnaire, doit suivre les changements dans la société et chercher sans cesse à s'améliorer.

Il nous incombe, comme architectes, de concevoir des écoles répondant à ces nombreux objectifs parfois contradictoires. Les points de vue sur l'école sont bien souvent tranchés et divergents. Concevoir une école est un projet qu'on ne peut mener à bien qu'en travaillant de concert avec les acteurs du milieu de l'éducation et des politiciens visionnaires et capables de prendre les décisions qui s'imposent. Dans un projet coopératif, l'architecte travaille à l'élaboration du bâtiment alors que les professionnels des écoles et les décideurs se penchent sur les orientations pédagogiques et didactiques de la vie scolaire qui s'y déroulera. Construire des écoles demande de la vision, des connaissances et du courage. On doit pouvoir envisager les exigences de demain et avoir une idée de la qualité de l'environnement physique que nos enfants méritent. On doit avoir une connaissance approfondie des tendances pédagogiques et s'inspirer de l'expérience des écoles qui fonctionnent bien. Et on doit avoir le courage d'agir et de bâtir chaque école en fonction d'une vision et de principes qui lui sont propres, même si nous ne savons pas exactement ce que l'avenir nous réserve.

### Des environnements d'apprentissage différenciés

En suivant l'évolution de l'enseignement et des principes pédagogiques au cours des cent dernières années, on observe que la hiérarchie et les formes d'enseignement sont un reflet de la société. L'enseignement a d'abord suivi un modèle autoritaire et centralisé où le professeur se tenait debout derrière son bureau, face à des rangées d'élèves. Un modèle qui s'est un peu relâché dans les années 70 alors qu'on assoyait plutôt les enfants en demi-cercle autour du professeur. L'enseignement moderne est un modèle où les élèves travaillent davantage par projets, en groupes, et où le professeur joue plutôt un rôle de guide. Ce virage vers l'enseignement par projets nécessite la conception d'écoles modernes avec une configuration spatiale bien différente et intégrant des espaces mieux définis pour l'apprentissage et les rencontres. Le modèle traditionnel d'écoles conçues autour de longs corridors bordés de salles de classe ne répond plus à ces besoins. Les écoles de demain devront être conçues en intégrant un plus large éventail d'espaces différenciés.

L'école est le carrefour entre l'apprentissage professionnel et le développement social. Ces deux éléments sont très importants et l'apprentissage se développe beaucoup mieux dans un cadre social fonctionnel. L'espace social peut prendre plusieurs formes : une pièce où une ou deux personnes peuvent se retrouver pour lire ou relaxer, des pièces un peu plus volumineuses où de petits groupes d'élèves peuvent travailler ou se rencontrer, des salles de classe ou de vastes espaces permettant à tous les gens qui fréquentent l'école de se rassembler. L'architecture et les hiérarchies spatiales peuvent favoriser la prise de conscience des nombreuses couches de la société et contribuer activement à ce que les élèves soient capables d'observer, de se rencontrer et de se confronter à tous les niveaux. En dessinant les écoles de demain, il est essentiel de s'assurer qu'elles intègrent des espaces pour tous, « de l'individu à la collectivité ».



Skolen i Sydhavnen  
JJW Arkitekter  
Photo : Torben Eskerod



## Les écoles québécoises du 21<sup>e</sup> siècle

Dans certains pays, peu d'importance a été accordée aux bâtiments et aux installations scolaires, car on n'a pas su reconnaître l'importance de la relation entre le lieu physique et l'enseignement. On n'a pas su voir cette relation comme un facteur exerçant une influence sur les possibilités d'apprentissage. Les décideurs de partout dans le monde n'ont tenu compte que des coûts reliés à la construction et au fonctionnement des écoles. Rares sont ceux qui se sont penchés sur les avantages d'avoir des enfants plus heureux et des jeunes plus allumés ou sur l'impact de l'école sur la communauté et sur la manière dont l'environnement physique peut influencer les apprentissages. Cette façon de voir l'école se transforme lentement. On reconnaît de plus en plus, partout dans le monde, l'importance de cette relation et la création de valeur que l'environnement scolaire peut apporter. Les architectes et les spécialistes du milieu de l'éducation s'intéressent eux aussi de plus en plus à la façon de développer de nouveaux bâtiments scolaires voués à renforcer les capacités d'apprentissage et les compétences sociales des enfants, et à assurer ainsi une valeur ajoutée pour la société.

J'ai suivi les travaux du Lab-École et du gouvernement du Québec dans la promotion de ces changements et j'estime qu'il s'agit d'une formidable déclaration de la priorité du Québec en matière d'éducation – la création de meilleurs environnements scolaires pour les enfants. La façon dont ce gouvernement visionnaire a su mener un processus visant la réalisation du projet « d'école du 21<sup>e</sup> siècle » est un exemple à suivre pour d'autres communautés. Le Lab-École a amorcé ce processus avec une vision ambitieuse des milieux d'enseignement de demain, soulignant la nécessité tant pour un environnement physique visionnaire que pour un enseignement visionnaire. Plusieurs années de recherche ont suivi sur le thème des milieux scolaires à travers le monde, les résultats de ces études ont été rassemblés dans une publication, puis rendus accessibles au public. Puis ils sont passés à l'action en réalisant une école au sein du Lab-École et en lançant un concours multidisciplinaire à grande échelle pour cinq autres sites, invitant à la fois des professionnels du milieu de l'enseignement, des architectes, les communautés locales et les décideurs à penser l'école de demain. En tout, 160 propositions ont été soumises, ce qui démontre l'immense intérêt suscité par le sujet dans toutes les disciplines et parmi tous les groupes interpellés. Le Lab-École en est désormais à la conception et à la réalisation de ces six nouveaux bâtiments, les écoles québécoises du 21<sup>e</sup> siècle.

Ces six projets, tout en étant très différents les uns des autres, sont autant d'exemples visionnaires de la façon dont l'école de demain peut être conçue. Et, bien qu'ils partagent une même vision de l'école de demain, il est important de se rappeler qu'un modèle unique ne convient pas à tous. Chaque école sera adaptée au contexte et aux réalités de sa ville ou de son village, reflétera la vision de l'enseignement des professionnels et des enseignants locaux, de même qu'elle sera intimement liée aux possibilités et aux défis particuliers de sa communauté. Le bagage apporté par chacun des architectes comprendra une foule de connaissances sur les environnements éducatifs, sur l'ampleur et le contexte du projet, de même que des idées pour donner une identité et une orientation locales au projet. Ces éléments mèneront inévitablement à la conception d'écoles d'allures très différentes selon la région ou la ville où elles seront construites. L'architecture doit toujours être en lien avec le contexte et pouvoir transformer une idée générale en solution unique.

## Influencer le futur

C'est un effort extraordinaire à tous les niveaux qui a été entrepris pour permettre la réalisation de ces nouvelles écoles, et, souhaitons-le, de plusieurs autres dans le futur. Mais il est important de se rappeler que la valeur réelle d'un lieu d'apprentissage ne se manifeste que si les enseignants et les autres professionnels du milieu laissent tomber leurs vieilles habitudes, s'ouvrent à d'autres possibilités et adoptent de nouvelles façons d'enseigner. La mise en œuvre de nouvelles méthodes d'enseignement dans de nouveaux lieux d'apprentissage est une transformation culturelle qui s'opère dans l'esprit de toutes les personnes concernées. C'est l'étape la plus difficile et la moins tangible du processus, mais si on ne lui accorde pas autant d'importance que la construction physique du nouveau lieu d'apprentissage, ce dernier ne pourra être couronné de succès. Souhaitons que ces six magnifiques nouvelles écoles du Québec inspirent autant les professeurs que les élèves et leurs parents et qu'elles leur donnent envie de s'engager dans ce voyage culturel vers l'école du 21<sup>e</sup> siècle.

On ne peut sous-estimer l'importance que revêt la construction de ces six nouvelles écoles. Ce n'est que lorsqu'on ose être visionnaire dans la réalisation d'un bâtiment physique utilisé par des personnes réelles qu'il est possible de tirer des leçons et d'être encore plus sage la fois suivante. Une nouvelle école ne peut à elle seule apporter ce changement, mais en construisant six en même temps, c'est un véritable laboratoire en temps réel qui est lancé. Nous pourrions analyser et comparer. L'impact que ce projet aura sur la discussion entourant l'école du 21<sup>e</sup> siècle sera considérable. Des groupes de partout au Québec et au Canada de même que de partout dans le monde viendront éventuellement visiter ces écoles. Ils discuteront avec les directeurs, ils observeront le quotidien des élèves, ils poseront des questions aux professeurs sur le fonctionnement des lieux d'apprentissage, ils porteront une attention à l'acoustique, toucheront les matériaux. Ils seront inspirés et rapporteront les idées qui leur plaisent pour les intégrer aux prochaines écoles qu'ils bâtiront. Au Canada ou ailleurs dans le monde. Il y a quelques années, les gens du Lab-École sont venus au Danemark. Ils ont visité les écoles de JJW Arkitekter, ont été inspirés et ont rapporté ces idées au Québec, tout comme d'autres municipalités, d'autres professeurs et d'autres architectes seront inspirés par les six nouvelles écoles du Québec. La réalisation de ces écoles n'est pas qu'un cadeau offert au Québec et aux communautés concernées, c'est aussi une importante contribution au développement constant de meilleurs lieux d'apprentissage à travers le monde.

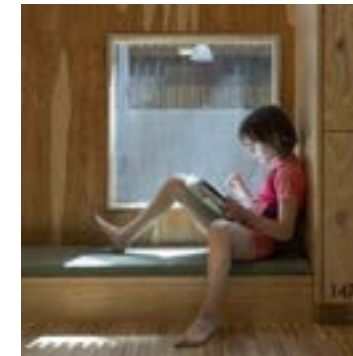

1. Grøndalsvængets Skole, JJW Arkitekter  
2. Katrinedals Skole, JJW Arkitekter  
Photos : Torben Eskerod

## À qui appartient l'école ?

L'école est revendiquée avec raison par les diverses parties concernées parce que, à titre d'institution physique et visionnaire, elle a un impact considérable à tous les niveaux. Il est donc essentiel de se concentrer sur les besoins et les souhaits de chaque groupe dans le processus d'élaboration d'une école.

**L'école de la communauté** – Il existe de nombreuses visions politiques pour l'école en tant qu'institution. Ces différentes visions sont représentées par les politiciens et les fonctionnaires qui émettent les directives, attribuent les fonds nécessaires et fixent les objectifs spécifiques. L'école est le meilleur outil de la société, mais les décideurs sont-ils toujours conscients de la manière dont ils veulent l'utiliser ?

**L'école des parents** – Les parents sont aux portes de l'école, ils l'évaluent et jugent si elle répond à leurs attentes. Est-ce une école autour de laquelle ils seront fiers de se rassembler ? Est-ce que cette école peut leur garantir que leurs enfants s'y épanouiront et apprendront convenablement ? Pourront-ils s'impliquer et contribuer aux efforts pour en faire une école qui fonctionne ?

**L'école des enseignants** – L'école est vitale pour les enseignants, il s'agit de leur lieu de travail. Mais l'école crée-t-elle de l'espace pour eux ? Sont-ils eux-mêmes prêts à s'ouvrir à de nouvelles possibilités ? Comment créer des cadres qui font place à divers types d'enseignement et qui facilitent le calme, la concentration et la bonne gestion des troupes ?

**L'école des élèves** – L'école existe-t-elle pour les élèves ou est-ce l'inverse ? Comment créer une école qui fait une place pour chacun, qui propose différents espaces pour être calme, pour jouer, pour se concentrer ou pour bouger ? Comment créer une école proposant des espaces professionnels et de rencontre en mesure d'accueillir et de toucher les élèves à différents niveaux ?









## Mot du ministre

**JEAN-FRANÇOIS ROBERGE**

Ministre de l'Éducation

Depuis son lancement, Lab-École est un projet ambitieux. Nous le savions déjà, mais le catalogue que vous tenez entre les mains en témoigne de façon éloquente.

Chaque projet est unique et présente un caractère distinctif. Les concepteurs ont été à l'écoute. Tous les projets ont été conçus pour répondre aux besoins de la communauté dans laquelle ils seront réalisés.

Les jeunes représentent l'avenir du Québec. Comme société, nous nous sommes donné l'objectif de favoriser la réussite éducative du plus grand nombre et d'assurer le développement du plein potentiel de chacun.

L'importance de disposer d'infrastructures scolaires sécuritaires et de qualité est un principe de base sur lequel nous sommes tous d'accord. Le gouvernement du Québec souhaite offrir aux élèves une expérience d'apprentissage exceptionnelle. Voilà pourquoi de nombreux investissements majeurs ont été et seront encore réalisés partout au Québec pour ajouter des espaces consacrés à l'enseignement, embellir les écoles existantes et en construire de nouvelles.

D'ailleurs, les apprentissages réalisés par le Lab-École ont grandement inspiré le gouvernement dans l'élaboration de sa vision pour une nouvelle génération d'écoles, présentée en janvier dernier, et dans le choix des critères qui guideront désormais la construction des écoles.

J'aimerais féliciter l'équipe du Lab-École, les firmes d'architectes retenues à l'issue du concours d'architecture et l'ensemble des partenaires qui rendent possible la concrétisation des six premiers projets.

Bon succès dans la mise en chantier des écoles de demain!





## Mot de la directrice générale

**Natacha Jean**

Directrice générale, Lab-École

### Dans le cœur et la tête de nos architectes

C'est avec beaucoup de fierté que nous vous présentons le catalogue du concours d'architecture *Imaginons l'école de demain ensemble*. Ce recueil unique vise à mettre en lumière la créativité, la générosité et la sensibilité de la communauté architecturale québécoise. D'emblée, ce catalogue confirme que les plus belles et ingénieuses écoles au monde trouvaient dans la tête des architectes depuis très longtemps. Si longtemps.

Voilà plus de 50 ans que le Québec n'avait pas été le théâtre d'un concours d'architecture consacré à l'environnement scolaire. Nous nous sommes lancés dans cette aventure avec conviction, rigueur et, disons-le, un brin de témérité, solidement appuyés par de nombreux experts, collaborateurs et, surtout, par des acteurs scolaires engagés et ouverts à l'idée de sortir des sentiers balisés pour le bien de nos enfants et du personnel scolaire qui les fait grandir, jour après jour. Je tiens donc à remercier les représentants des centres de services scolaires qui ont été de véritables guides.

Au fil du processus, nous avons tout mis en œuvre pour que les fruits du concours soient en synergie avec les intentions pédagogiques des intervenants impliqués. Tous les espaces devaient avoir un sens pour les enfants qui les occuperont, et nous avons le sentiment que les architectes l'ont bien saisi. Nous les en remercions de tout cœur.

C'est dans cet esprit que nous avons pris la décision de mettre en lumière la diversité et la qualité des propositions soumises. Nous désirons ainsi rendre hommage au travail colossal qui a été accompli, tant lors de la conception architecturale que lors de la consultation et de la mobilisation qui ont précédé.

Derrière ce catalogue reposent des milliers d'heures de réflexions, d'inspirations, d'échanges, d'idées vues et revues, tout cela en restant à l'écoute des besoins des milieux scolaires. Nous avons le devoir de faire rayonner cet élan exceptionnel de créativité et de synergie. Aussi ce catalogue nous permet-il de diffuser des concepts architecturaux inspirants et de démontrer que beauté et efficacité peuvent se conjuguer dans des projets publics consacrés à la génération montante.

Durant cette aventure, nous avons eu le réel privilège de bénéficier de l'expertise et de l'expérience de M. Denis Lemieux, reconnu pour son rôle névralgique dans le déploiement de plusieurs concours d'architecture au Québec. Il a été notre pilier dès les premiers battements d'ailes de notre envol. Nous tenons également à souligner la contribution de M. Nicolas Marier, conseiller professionnel de ce concours d'architecture, qui nous a appuyés avec rigueur, du départ jusqu'au fil d'arrivée. Accompagnés de ces passionnés, et de près de 200 autres collaborateurs de milieux variés (centres de services scolaires, le Bureau du design de la Ville de Montréal, représentants gouvernementaux, etc.), nous avons franchi les étapes, relevé de multiples défis et surmonté les résistances. Grâce à eux, nous n'avons jamais ralenti la cadence. Face à une page blanche, il y a quelques mois à peine, nous voici maintenant devant la rétrospective d'un concours ayant généré 160 propositions à couper le souffle. Merci à tous !

Ajoutons que tous les membres de notre toute petite équipe ont participé à la réalisation de ce concours, à l'une ou l'autre des étapes. Nous en étions évidemment à notre première expérience dans l'organisation d'un concours d'architecture dans le milieu scolaire. Néanmoins, tous les équipiers ont fait preuve d'une collaboration et d'une capacité d'adaptation exemplaires, dont, au premier chef, Mme Dominique Laflamme, qui s'est assurée d'harmoniser l'ensemble des actions, à chaque étape. J'espère qu'ils consulteront ce catalogue avec le sentiment que c'est le leur, car il ne peut en être autrement.

Soyons fiers de la capacité du monde scolaire à faire place à l'innovation, avec autant d'énergie, et de la capacité de nos architectes à y répondre aussi brillamment. Nous vous invitons à parcourir ce catalogue avec vos yeux d'enfants, car c'est réellement pour eux – nos enfants – que ces environnements ont été pensés.





En 2017, les trois fondateurs bénévoles du Lab-École, Pierre Thibault, Pierre Lavoie et Ricardo Larrivée, ont décidé de se lancer dans cette aventure commune et de partir en éclaireurs parce qu'ils avaient l'intime conviction que la qualité de l'environnement physique dans lequel nos jeunes évoluent constitue un élément crucial de leur réussite.



**Ricardo Larrivée**  
Chef, animateur et  
cofondateur de Ricardo Media

**Pierre Thibault**  
Architecte, Atelier Pierre Thibault

**Pierre Lavoie**  
Cofondateur du  
Grand défi Pierre Lavoie,  
conférencier et athlète

## Une tournée inspirante

Ils ont visité des dizaines et des dizaines d'écoles dans plusieurs régions du Québec ainsi qu'au Danemark, au Japon et en Finlande. Des enseignants, des intervenants scolaires et directions d'établissement ont participé à ces rencontres. L'équipe du Lab-École est revenue chargée à bloc, avec des idées et des solutions concrètes plein la tête.

## On vous écoute !

En 2018, l'équipe annonçait une première cohorte de six projets d'écoles primaires Lab-École avec le mandat de les accompagner jusqu'à leur inauguration en 2022. Autour de la table : les centres de services scolaires, les équipes-écoles, les directions, les municipalités, les organismes associés, les services de garde et plusieurs autres acteurs du milieu. Une belle brochette de passionnés qui ont contribué à donner forme au projet.

## Imaginons l'école de demain ensemble

L'équipe a ensuite coordonné l'organisation d'un concours d'architecture pour choisir les professionnels qui construiraient les écoles pour les centres de services scolaires. Cette avenue s'est imposée dès le départ, car les concours d'architecture sont reconnus pour leur capacité à générer de l'innovation, à « penser en dehors de la boîte » et, dans ce cas-ci, à s'ouvrir à la créativité des architectes du Québec et d'ailleurs, tout en respectant les besoins exprimés par les milieux. Résultat : 160 projets déposés et 20 finalistes choisis par un jury d'experts pour chacun des projets Lab-École.

## Témoins d'un heureux mélange de créativité, d'innovation et de pragmatisme

Les trois fondateurs du Lab-École sont fiers du chemin parcouru et heureux de mettre en lumière le résultat de cet élan de créativité sans précédent au Québec. Ensemble, ils font le point.

## Qu'est-ce qui vous a amenés à fonder le Lab-École et à susciter cette grande réflexion collective ?

**PT** Cette idée de revoir l'école ne date pas d'hier. J'ai toujours trouvé que les écoles du Québec ne changeaient pas. Il y a quelques années, je suis retourné à l'école de mon enfance et elle était exactement pareille. Comment se fait-il qu'un demi-siècle plus tard, rien n'ait changé dans une société en évolution comme la nôtre ? Il y a certainement eu des facteurs qui ont empêché cette transformation, mais je n'arrivais pas à savoir exactement lesquels.

En fait, l'élément déclencheur s'est produit lorsque j'ai visité plusieurs écoles à l'étranger, dont au Danemark. Ce pays présente beaucoup de similitudes avec nous. J'ai visité là-bas une magnifique école primaire avec un directeur d'école du Québec qui m'accompagnait. Il n'y avait pas de clôtures. On y circulait librement par l'intérieur et l'extérieur. Le bâtiment était fait en forme de L, ce qui favorisait un microclimat et ouvrait l'espace sur un amphithéâtre extérieur qui se poursuivait dans l'école. Les enfants faisaient la cuisine près du jardin, les parents arrivaient le soir à vélo. Tous les éléments que j'avais imaginés pour l'école étaient là, et je me disais : « Pourquoi on ne retrouve pas ça au Québec ? »

**PL** J'ai eu la chance de faire le tour du Québec et de visiter environ 1500 écoles primaires au cours des 12 dernières années. Bien entendu, beaucoup d'entre elles ont besoin d'amour et j'étais persuadé que nous pouvions offrir mieux à nos enseignants et à nos élèves. Aujourd'hui, nous construisons des maisons, nous les rénovons et les transformons pour qu'elles soient toujours mieux adaptées à nos réalités contemporaines. Or, durant tout ce temps, nos écoles sont restées figées dans les années 1950. Et pourtant, les enseignants, le personnel et même les enfants qui y grandissent font preuve d'innovation tous les jours. Je trouvais qu'ils méritaient un environnement contemporain, adapté aux besoins actuels et futurs de leur milieu parce que l'éducation, c'est la colonne vertébrale de notre société.

Mais, avant de refaire nos écoles, je trouvais important de tester nos idées, un peu comme on le fait en laboratoire. Alors, quand j'ai vu Pierre Thibault à l'émission de télévision *Tout le monde en parle* et que j'ai constaté qu'il avait la même vision et les mêmes préoccupations que moi, je me suis dit qu'on pourrait très certainement faire équipe ensemble.

**RL** Quand Pierre Lavoie m'a approché et m'a parlé du Lab-École, j'ai tout de suite eu envie d'y collaborer. Je voulais mettre au service des écoles ce que j'ai appris à travers mon expérience personnelle et ce que je préconise depuis plus de 20 ans. C'était une évidence pour moi ; je voulais faire partie de cette aventure !

### Selon vous, qu'est-ce qui distingue le processus du Lab-École ?

**RL** Je dirais son aspect innovant et flexible. Nous acceptons de prendre le risque de nous tromper, mais nous choisissons surtout de prendre le risque de créer du bonheur et de l'enthousiasme chez les élèves et auprès de tous ceux qui les entourent. Le Lab-École, son nom le dit, c'est un laboratoire. Il sert donc à tester les idées, à analyser ce qui a bien fonctionné et à revoir les éléments à bonifier. Grâce aux six écoles Lab-École, nous réussirons à démontrer que tout cela est possible. Ensuite, nous mettrons de l'avant les meilleures pratiques afin de les reproduire ailleurs dans la province.

**PL** Je pense que le processus de consultation et l'approche communautaire privilégiés par le Lab-École sont les deux facteurs clés de la réussite de ce projet. Il était essentiel de réunir une multiplicité d'acteurs du milieu et de travailler en synergie. Ce sont les organismes communautaires du quartier, la Ville, les parents et le personnel scolaire qui donneront vie à ces écoles. C'est la meilleure façon de ne pas se tromper. L'école a ainsi une couleur particulière, une couleur qui reflète les valeurs, les cultures et les différences de son milieu. Est-ce qu'une école à Montréal devrait être différente d'une école en Gaspésie? Bien sûr que oui! L'unicité d'un projet est essentielle et même obligatoire, car ce projet doit s'imprégner en tout point de son milieu.

Grâce à notre approche et en travaillant en étroite collaboration avec la communauté, nous voulions réinventer SON école pour qu'elle soit au service des enfants et des enseignants et qu'elle devienne un catalyseur des besoins exprimés. C'est ça qui distingue le processus du Lab-École.

### Donc, on peut vraiment dire que l'élève est au cœur des réflexions du Lab-École, et ce, à chacune des étapes du processus ?

**PL** Totalement! Du début à la fin. D'ailleurs, c'est pourquoi les représentants de l'école et de la Municipalité devaient faire partie des différents jurys. C'est souvent à eux que nous nous en remettons parce qu'au bout du compte, ce sont les intervenants scolaires et les enfants qui vivront au quotidien dans l'école. Alors, l'environnement devrait être au service de la pédagogie et du milieu de vie qu'ils veulent créer, en synergie avec l'enfant et ses besoins.

**RL** Si les enfants avaient eu voix au chapitre, les écoles auraient été renouvelées depuis longtemps! C'est la qualité de vie des élèves qui est importante. C'est d'aimer aller à l'école et de vouloir y retourner.

### Pourquoi avoir priorisé la formule du concours d'architecture dans le cadre des travaux du Lab-École ?

**PT** Dès le départ, la formule du concours nous est apparue logique pour continuer dans notre élan d'innovation. Les concours permettent en effet d'accueillir une grande panoplie de concepts. De plus, ils contribuent à démontrer qu'au Québec, il y a de la créativité et que cette créativité-là sera mise au service du monde pédagogique. Il ne s'agit pas de faire de l'architecture esthétisante, mais de développer une architecture qui est en symbiose avec ce nouveau programme et cette nouvelle vision pédagogique innovante. On ne peut pas utiliser le même chemin qu'avant et la formule du concours nous permet d'arriver à un autre résultat. C'était important pour le Lab-École de sortir des sentiers battus et de laisser une porte ouverte à la nouveauté. La preuve est éloquent. Nous avons reçu 160 propositions de firmes de partout à travers le Québec. Il faut apprendre de cette expérience et reproduire ce phénomène. De plus, cette façon de faire a permis à de jeunes firmes de participer même si elles n'avaient pas d'expérience en matière de projets institutionnels. Le nombre de propositions reçues témoigne également du désir des architectes de contribuer à ces nouveaux milieux de vie. Il était donc important d'ouvrir cette porte à la créativité.

### Quelle a été votre réaction quand vous avez vu les projets des finalistes ?

**RL** Tellement de fierté! Ça correspondait à la vision initiale: de la lumière, des espaces de collaboration et de partage avec la communauté et des endroits rassembleurs pour manger (enfin!). Des écoles que nous sommes heureux de léguer aux enfants du Québec et qui sont le point de départ d'un beau projet de société.

**PL** Grâce à ces écoles, nous faisons un grand bond en avant! Ces projets n'ont rien à voir avec ce qui existe maintenant. Nous sommes à mille lieues de la traditionnelle boîte carrée sur deux étages! Il s'agit plutôt de lieux d'apprentissage de type pavillonnaire, de toits en pente, de formes plus organiques, etc. Nous sommes complètement ailleurs! D'ailleurs, lorsque les intervenants scolaires ont vu les concepts, ils étaient ébahis de constater qu'une école, ça pouvait aussi être ça! Ils ont même été émus devant les propositions qui ont émergé en imaginant tout ce que cela apporterait à l'ensemble de la communauté.

### Une fois que l'équipe-école et les élèves entreront dans les six nouvelles écoles, quel sera le legs ?

**PL** Je crois que le Lab-École sera toujours présent comme outil de vérification et d'évaluation. Il faudra en effet continuer de rénover et de construire et, par conséquent, de mesurer les retombées de l'environnement bâti sur la réussite éducative. Or, pour l'instant, il y a très peu d'études sur ce sujet au Québec et le Lab-École souhaite le faire, car il nous apparaît essentiel d'évaluer la portée de nos actions.

Je pense aussi que la façon de faire du Lab-École pourrait être reprise dans différents secteurs où le gouvernement veut investir massivement. Quand on bâtit pour plus de 50 ans, il m'apparaît opportun de s'appuyer sur des initiatives comme la nôtre pour approfondir la réflexion. Nous y gagnons tous à échanger collectivement pour mieux faire les choses. Cela nous permet d'investir dans des espaces qui conviennent à la réalité des humains qui les habitent.

**RL** À mon avis, ce qui sera le plus probant à la suite de ce projet, c'est d'avoir réussi à rassembler les acteurs du milieu en comité de travail, de les avoir amenés à consulter en amont des décisions et d'avoir ainsi créé un modèle auquel la communauté a adhéré d'emblée. C'était nouveau comme approche, mais, aujourd'hui, des secteurs qui n'ont pas d'école Lab-École s'en inspirent et conçoivent désormais leur projet en collégialité.

**PT** Les projets du Lab-École sont concluants et j'espère que ce succès viendra confirmer l'intérêt de tenir des concours. Sachant qu'une école agira comme terre d'accueil de centaines d'enfants pendant de nombreuses décennies, les quelques mois nécessaires à la tenue d'un concours ne font pas de réelle différence, alors que sa valeur ajoutée est majeure. Il faut essayer de sortir du carcan habituel et se donner la possibilité de rêver pour améliorer un environnement scolaire en constante évolution. D'ailleurs, j'aimerais remercier toute l'équipe du Lab-École ainsi que Denis Lemieux et Nicolas Marier, le conseiller professionnel du concours, qui n'ont pas ménagé leurs efforts pour faire du concours un grand succès!



# Introduction

- 22 Le Lab-École
- 24 La recherche-cr ation
- 26 Les six projets Lab- cole
- 28 Un concours, cinq contextes





# Le Lab-École

Le Lab-École est un organisme à but non lucratif qui a pour mission de rassembler une expertise multidisciplinaire pour concevoir les écoles de demain ; des écoles qui répondent aux besoins et aux réalités des élèves et de ceux qui les accompagnent.

L'école, le temps passé au sein de celle-ci et les façons d'apprendre et d'enseigner ont beaucoup évolué. En ce sens, le Lab-École souhaite mettre en lumière différentes pistes d'actions favorisant un arrimage entre l'architecture et les besoins des élèves. Le Lab-École désire ainsi que l'école puisse fournir aux équipes-écoles des conditions favorables qui leur permettront d'opter pour des méthodes pédagogiques innovantes, grâce à un environnement physique repensé, axé fondamentalement sur les besoins actuels et à venir des élèves.

## Vision

Dans un esprit de « laboratoire », le fonctionnement du Lab-École est ouvert et flexible, axé sur l'exploration et l'expérimentation. Ce laboratoire vise à rechercher, à explorer, à concevoir, à tester, à changer les paradigmes et à défier les idées reçues, afin de créer un nouveau vocabulaire architectural pour le monde scolaire. Il s'agit donc de repenser l'architecture des écoles en construisant un environnement aussi attrayant que confortable, adaptable et évolutif, qui pourra contribuer à la réussite éducative des élèves.

## Réflexion et mobilisation

Lancé depuis près de trois ans, le processus élargi de réflexion et de mobilisation s'appuie sur l'intention de repérer les meilleures pratiques, de répertorier les études probantes et de réaliser une recherche-crédation conceptuelle en architecture scolaire. La consultation et la recherche terrain sont également des actions essentielles à la réussite de la démarche. Le Lab-École mène donc ses interventions en étroite collaboration avec chaque équipe-école et sa communauté. Dès lors, les visites d'écoles ainsi que les rencontres et échanges avec les élèves, les équipes-écoles et les communautés nourrissent et stimulent la démarche de façon continue.

## Chantiers d'intérêt

Le Lab-École s'intéresse aux initiatives innovantes et soutient une approche holistique, concertée et multidisciplinaire à la fois en matière d'environnement physique, de mode de vie sain et actif et d'alimentation à l'école. Les travaux des différents chantiers sont appuyés par la participation de nombreux experts et collaborateurs représentant les enseignants, le personnel des services de garde, les directions, des chercheurs ainsi que des intervenants du milieu communautaire, municipal et de la santé.



## Environnement physique

La vision du chantier Environnement physique est de concevoir l'architecture de l'école en tant que milieu de vie de l'élève et de l'équipe-école. Les membres du chantier souhaitent créer des lieux d'apprentissage inclusifs, polyvalents et flexibles, permettant l'innovation dans les pratiques pédagogiques.

## Mode de vie sain et actif

Le chantier Mode de vie sain et actif conçoit l'école comme un milieu de vie au cœur de sa communauté, où chaque espace est générateur d'actions et d'occasions favorisant le plein épanouissement de chaque enfant à travers le développement de saines habitudes de vie.

## Alimentation

Le chantier Alimentation vise à repenser la conception des écoles pour y intégrer l'alimentation en offrant des milieux et des expériences alimentaires propices au bien-être, à l'apprentissage engagé et à la réussite éducative, tout en favorisant la saine alimentation et l'autonomie culinaire.

# La recherche-cr ation

Le travail de recherche-cr ation du Lab- cole est un processus qui prend racine dans le d sir de repenser l' cole en tant que milieu de vie pour l' l ve, tout en revisitant l'importance de l'alimentation et d'un mode de vie sain et actif pour mieux les int grer au milieu scolaire.

Ce processus d'exploration et d'analyse fait partie int grante de la d marche Lab- cole et a entre autres permis de rassembler plusieurs r sultats de recherches, d'inspirer les concepteurs et d'alimenter les discussions avec les communaut s.

Sa m thodologie soutient l'association de la recherche   la cr ation, en encourageant le d veloppement d'une analyse rigoureuse des connaissances acquises et des faits  tudi s, par une strat gie de d monstration graphique et mat rielle en maquettes pour susciter la discussion et les  changes.

Cet  change continu entre la recherche et la cr ation s' chelonn  en deux grandes  tapes :

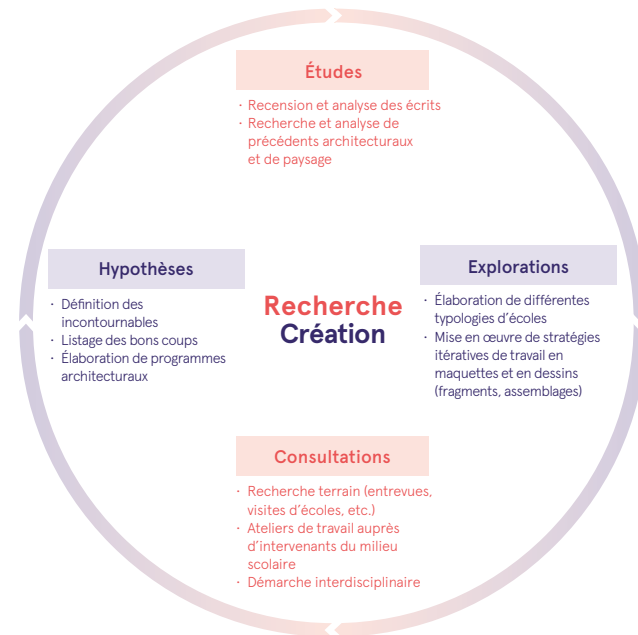

## Les fragments

Dans un premier temps, la recherche en fragments a permis d'observer en profondeur chacune des pi ces et des fonctions de l' cole. La nature de chacun des espaces  tudi s a  t  remise en question, puis diff rentes solutions ont  t  propos es en maquettes et discut es lors d'ateliers de travail. Ces ateliers ont pris la forme d' changes pr cieux donnant l'occasion de valider ou de corriger certains concepts architecturaux avec les  l ves, les  quipes- coles et les collaborateurs des trois chantiers. Ces consultations ont permis, entre autres, de v rifier que les propositions  taient potentiellement r alisables et qu'elles  voluaient dans la bonne direction.

## Les assemblages

Dans un deuxi me temps, la phase d'assemblage a rendu possible la mise en relation des espaces individuellement  tudi s, pour cr er et analyser les meilleures d clinaisons possible.   cette  tape, chaque fragment analys , qualifi  et document  a  t  assembl    deux ou trois autres  l ments. Cette d marche a permis d'aborder les relations et rapports entre les espaces, en plus d' tablir diff rentes typologies d' coles. Encore l , plusieurs ateliers ont permis de valider les divers concepts propos s. Puis les intervenants du milieu scolaire et de la communaut  ont eu   nouveau l'occasion d'alimenter la r flexion afin de peaufiner les id es avanc es.

## Penser l' cole de demain

Le fruit de la recherche-cr ation a  t  rendu public au printemps 2019, avec la parution de *Penser l' cole de demain* (Lab- cole, 2019). Cette publication expose les r sultats de la recherche-cr ation en illustrant les donn es probantes, les meilleures pratiques et de multiples propositions architecturales qui favorisent l'innovation en milieu scolaire. Elle vient appuyer la plus-value que constituent l'architecture, l'alimentation et l'adoption d'un mode de vie sain et actif pour l'enseignement, l'apprentissage et la r ussite  ducative.   terme, elle vient ajouter une consid ration qualitative   la conception des espaces qui composeront l' cole de demain.





# Les six projets Lab-École

Depuis juin 2018, le Lab-École accompagne six centres de services scolaires, répartis dans autant de régions, dans leur projet de construction et d'agrandissement d'écoles primaires. Ce faisant, le Lab-École a mobilisé différents acteurs autour de ces projets et collaboré avec eux afin de soutenir l'émergence de modèles d'écoles qui répondent pleinement aux besoins et aux aspirations de chacun de ces milieux.

## Une démarche participative

La structure de laboratoire a permis d'adopter une approche collaborative et multidisciplinaire, de concert avec les équipes-écoles et les concepteurs, dans la définition des besoins de chacune des écoles. De ce fait, chacun des projets Lab-École est un projet unique, animé d'une passion partagée pour l'éducation contemporaine et pour l'ouverture de l'école sur sa communauté.

## Le comité de travail Lab-École

Dans toutes les régions où se dessine un projet Lab-École, l'accompagnement a d'abord pris forme par la mise sur pied d'un comité de travail. Ce comité regroupe des représentants de tous les acteurs clés : du conseil scolaire (direction générale, direction des ressources matérielles, direction des services éducatifs), de la direction de l'école (ou de la future école), des enseignants, du service de garde,

Dans le processus de sélection des professionnels chargés d'élaborer les plans et devis, cinq de ces écoles ont fait l'objet d'un concours d'architecture ouvert à l'ensemble des firmes québécoises, alors que l'esquisse de la sixième a été réalisée par l'équipe du Lab-École. Cette conception à l'interne a permis de tester un processus différent, celui de mener la recherche-création globale jusqu'à la conception de l'école.

Cette démarche d'accompagnement et de mobilisation a mené à la rédaction du programme architectural des écoles ainsi qu'à l'établissement d'un nouveau modèle quantitatif et qualitatif équilibré. De cette façon, chaque projet reflète la vision de l'équipe-école et de son milieu.

des parents ainsi que de la Municipalité. Ici et là, selon les partenariats établis dans chaque milieu, sont également présents à la table des organismes communautaires, des intervenants sociaux ou des personnes-ressources qui soutiennent des initiatives en alimentation, en agriculture ainsi que dans l'adoption d'un mode de vie sain et actif.



## La vision du milieu

Bâtir et imaginer la vision éducative de la future école, voilà le premier exercice autour duquel les échanges ont porté fruit. On ne construit pas ou l'on n'agrandit pas une école disposant de nouveaux espaces sans définir auparavant les valeurs qui animent le milieu. Les intentions éducatives doivent guider les choix d'aménagement des espaces, qu'il s'agisse d'une communauté d'apprentissage, d'un corridor actif, d'une cuisine qui devient un lieu d'apprentissage ou d'une classe extérieure où l'on souhaite apprendre autrement.

Le but est donc de s'assurer que le projet livré aux intervenants scolaires est utilisé à sa juste valeur en suscitant l'adhésion des équipes-écoles et du milieu lors de la planification du projet. C'est pourquoi, durant quatre mois, les comités de travail se sont employés à réfléchir au contexte particulier de leur clientèle et de leur quartier. Ils ont précisé leurs enjeux, leurs orientations et leurs moyens d'action. Ici, par exemple, la cuisine deviendra un véritable laboratoire entrepreneurial alors qu'ailleurs, les

classes d'un même cycle seront regroupées en communauté d'apprentissage et jouiront de placettes pour développer la coopération, reconnaître et célébrer les découvertes.

En explorant des maquettes représentant une variété de fragments et d'assemblages d'environnements scolaires, les différents comités de travail ont pu s'approprier le langage architectural contenu dans la publication *Penser l'école de demain*. Ils ont ensuite précisé leurs besoins éducatifs sur le plan des espaces et des liens souhaités entre ceux-ci. Pour chaque projet, un schéma des relations voulues entre les espaces a été produit, représentant ainsi une donnée significative pour les architectes qui ont proposé leur projet d'école réinventée. L'ensemble de cette démarche participative a particulièrement favorisé une appropriation collective des enjeux ainsi qu'une responsabilisation des parties prenantes, qui se sont engagées dans la réalisation de leur projet en mettant toujours au cœur des discussions l'élève et le personnel scolaire.

## Le programme architectural

Après plusieurs rencontres de travail et au terme de cet exercice concerté, les informations recueillies ont servi d'éléments fondateurs à la rédaction des programmes architecturaux, qui énoncent bien la vision de chaque milieu pour son projet d'école. Ces programmes ont par la suite servi de fondation pour l'orientation spécifique du concours dans chacune des cinq régions, pour lequel 160 propositions

ont été soumises. Maintenant connus, les lauréats sont accompagnés dans la réalisation de leur projet par des ateliers d'analyse de la valeur, des panels de design et des comités de pilotage avec l'objectif de livrer ensemble, le plus fidèlement possible, des projets à la hauteur des propositions lauréates, dans le respect des budgets consentis.

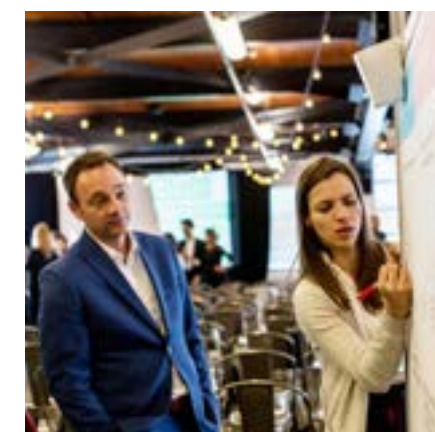

**6** projets Lab-École seront réalisés

**5** ont fait l'objet d'un concours d'architecture

**1** a été conçu par l'équipe du Lab-École

# Un concours, cinq contextes

## Parler d'éducation à l'échelle du Québec

Le concours d'architecture Lab-École a suscité un véritable engouement de la part de la communauté architecturale, et ce, à l'échelle nationale. Dans l'ensemble, 160 propositions réalisées par 135 firmes d'architecture différentes ont été soumises. Ce concours d'architecture scolaire est sans conteste le plus important et le plus innovant de l'histoire du Québec.

### Maskinongé

#### Un projet du Centre de services scolaire du Chemin-du-Roy

24 propositions qui souhaitent offrir un milieu de vie bienveillant et engageant à tous les enfants et à la communauté de Maskinongé dans une approche qui valorise la culture maraîchère.

### Saguenay

#### Un projet du Centre de services scolaire des Rives-du-Saguenay

27 propositions qui cherchaient à offrir un milieu de vie inclusif et, par une approche Nurture, à répondre aux besoins particuliers de la clientèle.

### Shefford

#### Un projet du Centre de services scolaire du Val-des-Cerfs

61 propositions qui exploraient la relation entre l'architecture et l'environnement naturel enchanteur de la municipalité.

### Rimouski

#### Un projet du Centre de services scolaire des Phares

30 propositions qui visaient à créer des espaces favorisant l'adoption de pratiques innovantes d'apprentissage et d'expérimentation.

### Gatineau

#### Un projet de la Commission scolaire Western Québec

18 propositions qui aspiraient à contribuer à l'ancrage de la communauté scolaire anglophone et à favoriser une approche pédagogique holistique.

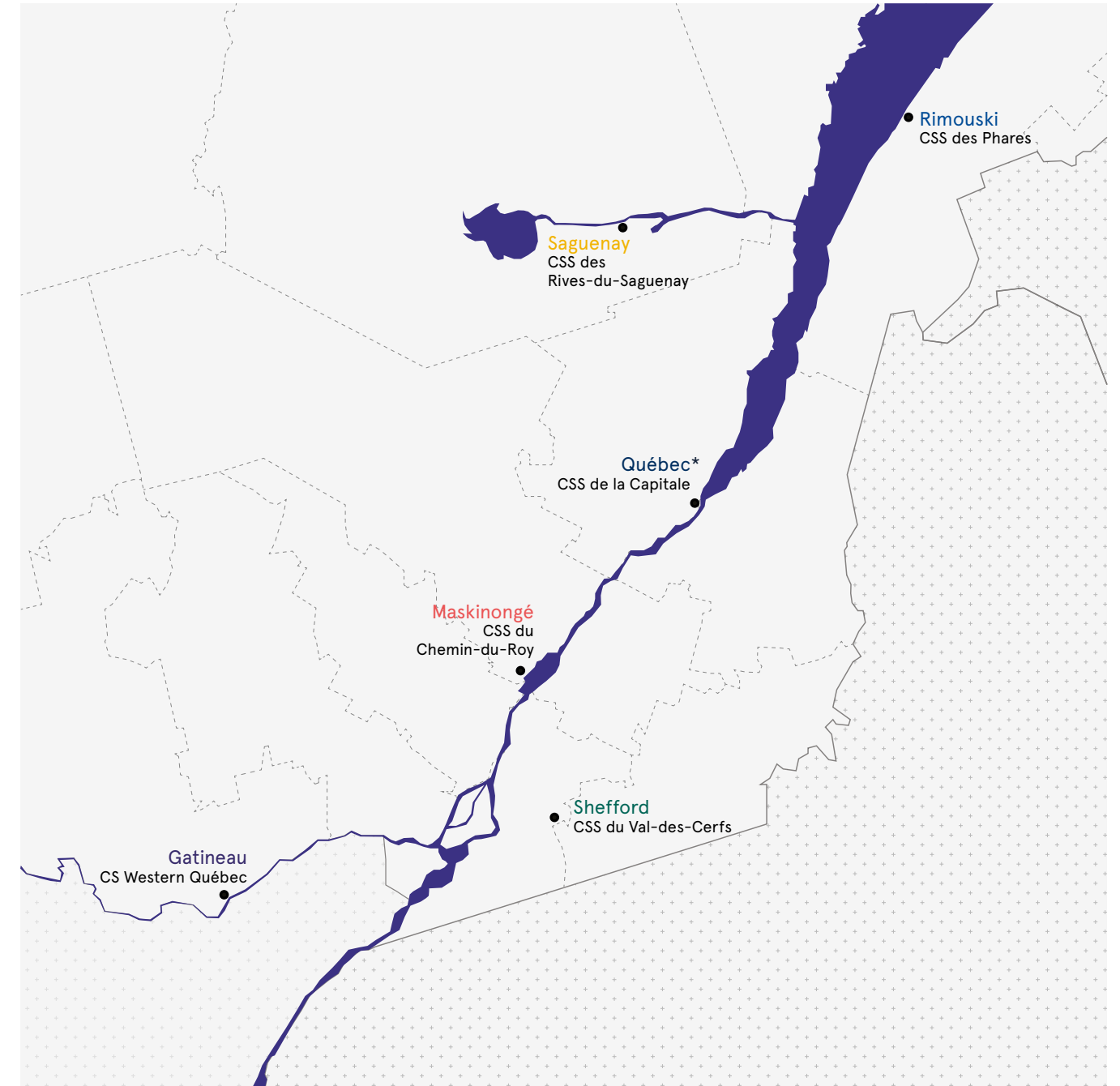

\* L'esquisse du projet de Québec a été réalisée par l'équipe du Lab-École, ce qui a permis de tester un processus différent de celui du concours d'architecture, en menant la recherche-création globale jusqu'à la conception de l'école.



# Processus du concours d'architecture

33 Un grand concours Pierre Thibault

35 À la recherche de la qualité Nicolas Marier

36 Les étapes du concours d'architecture







MASKINONGÉ - Chevalier Morales architectes - 19474MK

## Un grand concours

**Pierre Thibault**

Cofondateur, Lab-École

Architecte, Atelier Pierre Thibault

### Un élan de créativité sans égal au Québec

**Le concours d'architecture organisé par le Lab-École a été une réussite à tout point de vue. Nous avons reçu 160 propositions. Cela signifie que plus d'une centaine d'équipes ont travaillé durant des semaines à imaginer l'école de demain. Ces architectes ont planché sans relâche sur leurs projets pour faire du Québec l'endroit où se trouveront probablement les plus belles écoles au monde. Mises bout à bout, toutes ces heures représenteraient certainement quelques décennies de création et d'innovation.**

Merci à vous tous, architectes et collaborateurs, qui avez participé à ce concours! Cette publication témoigne de l'énergie que vous avez consacrée à imaginer l'école de demain, vous avez fait un travail colossal. Les gens d'ici et d'ailleurs auront l'occasion de découvrir toute l'inventivité et l'audace dont vous avez fait preuve pour réinventer la façon de concevoir les écoles.

### Un processus de participation active

Bien avant que les architectes élaborent leurs propositions pour le concours, le Lab-École avait réalisé un important travail de préparation. D'abord par une première publication intitulée *Penser l'école de demain*, qui rassemblait l'expertise et l'expérience des milieux scolaires et de l'architecture. La publication présentait 12 éléments incontournables à inclure dans le projet pour créer un véritable milieu de vie dans les écoles.

Ce processus, préalable au lancement du concours d'architecture, a d'ailleurs favorisé une participation active des acteurs du milieu scolaire. Il a permis d'intégrer leurs besoins et leurs attentes dans la définition de la vision et du programme architectural de leurs futures écoles, produisant ainsi une meilleure équation entre leur réalité et le projet à réaliser.

À travers tout le Québec, nous avons senti que les gens du milieu de l'éducation s'investissaient. Je le dis souvent, ces personnes ont le cœur sur la main, elles sont prêtes à bonifier leur milieu de vie et à offrir un cadre favorisant la réussite éducative de leurs élèves.

Le concours était donc en adéquation avec ce dynamisme. Il démontrait cette volonté de mettre l'éducation au premier plan en proposant un processus de réflexion renouvelée sur l'amélioration de la qualité du cadre de vie scolaire. Il a donc permis aux gens du milieu de choisir le meilleur projet pour eux. Le concours a également favorisé une

plus grande appropriation des propositions par la population, tout en contribuant à la démocratisation de l'architecture grâce au caractère public du processus.

À tous et toutes, je vous dis merci!

### Des choix difficiles

J'ai participé à deux jurys dans le cadre de ce concours et je peux vous dire que le choix des finalistes et des lauréats a été ardu de par la qualité des projets reçus.

Durant les délibérations du jury, j'ai côtoyé des directeurs d'école, des gens du milieu et d'autres architectes totalement impliqués dans le processus, créant des rencontres extrêmement enrichissantes. J'ai vu des gens émus de savoir qu'ils auraient bientôt une école qu'ils n'auraient jamais osé imaginer dans leur communauté. Une école qui allait permettre davantage de collaboration et qui offrirait des espaces de salle à manger pour goûter ces moments précieux de la journée. Une école où les cours de récréation contribueraient à développer de saines habitudes de vie et le goût de bouger davantage. Une école en rapport étroit avec la nature pour magnifier tous les aspects que nous avons voulu mettre en lumière dans ce projet. Les propositions lauréates en témoignent d'ailleurs de façon éloquent.

Or, si le choix des lauréats représente une étape importante, la suite s'annonce encore plus cruciale pour construire ces premières écoles de l'avenir dans six régions du Québec. Une source d'inspiration et des exemples concrets qui, je l'espère, montreront la voie à suivre pour faire de nos écoles de véritables milieux de vie pour le bien-être de tous les enfants.

Encore une fois, merci à tous les acteurs de ce concours, qui ont permis une rencontre fabuleuse entre l'éducation et l'architecture!

## À la recherche de la qualité

**Nicolas Marier**

Architecte et conseiller professionnel  
en concours d'architecture

**Pour mettre de l'avant l'innovation et la qualité architecturale, le processus de concours demeure l'un des meilleurs moyens d'attribution de la commande publique. Par ses caractéristiques, le concours d'architecture permet de choisir le projet ayant le plus de potentiel au regard des objectifs de qualité définis préalablement et de confier sa réalisation à l'équipe de concepteurs qui en est l'auteur. C'est donc dans cette voie que le Lab-École s'est engagé très tôt.**

Avec Denis Lemieux, initiateur et promoteur des concours d'architecture en culture, le Lab-École a entamé une réflexion sur le type de concours qui servirait le mieux à sa mission. Un consensus a rapidement été établi autour du modèle le plus porteur : un concours en deux étapes, dont une première étape comportant un appel public de propositions anonymes ouvert aux architectes et une étape intermédiaire de complément d'équipe intégrant les ingénieurs et les architectes de paysage. Ce modèle permettait à la fois d'aller chercher un maximum d'idéatrices et d'idéateurs, de la jeune pratique à celle plus établie, et de valoriser le nécessaire travail interdisciplinaire. L'un des avantages essentiels de ce type de concours est d'exposer, dès la première étape, la qualité du concept architectural et de permettre aux finalistes, à la deuxième étape, d'enrichir leurs idées en conception intégrée, avec les recommandations du jury les ayant sélectionnés.

C'est en suivant ces principes qu'ont été rédigés les documents principaux du concours, le règlement et le programme, afin de circonscrire les modalités, les critères d'évaluation et les objectifs de chaque projet. En particulier, le programme architectural de chacune des écoles a été défini grâce à une démarche participative des acteurs du monde scolaire, municipal et communautaire, afin de favoriser l'établissement d'une vision commune. De cette façon, chacun des programmes combinait les aspirations du milieu aux éléments de la recherche-crédation du Lab-École.

En parallèle, les membres des comités techniques et des jurys ont été sélectionnés pour créer une expertise d'analyse issue du milieu scolaire et architectural, avec, toujours à l'esprit, ce désir de tisser des liens essentiels entre les différents savoirs et de faire en sorte qu'une diversité de voix construise une pensée commune autour de ce grand projet de société : bâtir de nouvelles écoles au cœur des communautés.

Avec la pleine participation des usagers au processus collaboratif comme constituant fondamental de la démarche du Lab-École, il fallait aller chercher l'engagement, la compréhension et les savoirs du milieu scolaire et communautaire. Ils ont donc été intégrés tout au long de la démarche globale, de la recherche jusqu'à la pratique. Cette collaboration, ce partage et cette émulation des connaissances se sont notamment incarnés dans les comités techniques et les jurys, et se poursuivront dans les panels de design et les comités pédagogiques qui donneront vie à ces futures écoles.

Ainsi, c'est par la mise en place d'une démarche qualité construite sur une structure pérenne et d'un suivi impliquant certains intervenants clés tout au long de l'évolution du projet, de l'idéation à l'occupation, que nous assurerons le succès du développement de ces nouveaux milieux de vie au centre de leurs communautés. Un chemin a été ouvert ; souhaitons ce qu'il y a de mieux pour nos enfants et poursuivons sur cette route, pour édifier ensemble les écoles de demain.





## Les étapes du concours d'architecture

Entre le lancement du concours d'architecture et l'ouverture des écoles Lab-École, plusieurs étapes clés du processus se seront succédé. Ainsi, le concours d'architecture Lab-École se sera décliné en 12 grands moments, chacun vécu avec rigueur et passion par les différents intervenants du Lab-École et des milieux, de même que par l'ensemble des professionnels ayant participé au concours.



**Définition du programme architectural avec les comités de travail**

## Étape 1



**1. Lancement du concours d'architecture : appel de propositions anonymes pour les cinq projets Lab-École**

Le premier concours d'architecture dans l'univers de l'éducation primaire depuis plus de 50 ans est lancé! Tous les architectes membres de l'Ordre des architectes du Québec (OAQ) sont invités à soumettre une proposition anonyme par projet; aucune inscription n'est requise. En complément du règlement du concours ainsi que du programme spécifique de chaque projet Lab-École, les participants sont invités à s'inspirer de la publication *Penser l'école de demain*.



**2. Élaboration des propositions anonymes**

Cette étape vise la production d'une première esquisse qui véhicule les idées fortes du projet. La qualité des dessins et de la maquette conceptuelle prime sur la quantité. Quatre semaines après le lancement du concours, ce sont 160 propositions provenant de plusieurs régions du Québec qui sont livrées aux bureaux du Lab-École.

## Étape intermédiaire

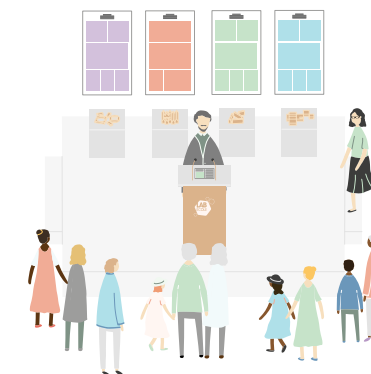

**3. Délibération par le jury et annonce des quatre finalistes de chaque projet**

Pour chaque projet, un jury indépendant est constitué. Celui-ci se compose d'un représentant de la Municipalité, d'un enseignant et/ou d'un membre de la direction de l'école ainsi que de quatre professionnels provenant du milieu de l'architecture. Les délibérations des jurys ont lieu dans chacune des régions où seront érigés les projets. À l'issue des délibérations, les jurys désignent les quatre finalistes qui devront faire évoluer leur concept lors de l'étape suivante.



**4. Complément d'équipe en architecture, en ingénierie et en architecture de paysage**

Les finalistes sont appelés à compléter leur équipe afin d'y réunir des professionnels possédant l'expérience et les connaissances nécessaires à la réalisation de l'étape 2 du concours. Par conséquent, à l'équipe initiale s'ajoutent des firmes d'ingénierie spécialisées en génie civil, en génie mécanique, en génie électrique, en génie environnemental, une firme en architecture de paysage ainsi que, au besoin, une autre firme plus expérimentée en architecture.



**5. Élaboration des prestations par les finalistes**

Dans chaque équipe finaliste, tous les professionnels travaillent de concert afin d'élaborer leur prestation : un projet plus détaillé dans lequel le concept continue d'être développé, mais où les dimensions techniques et la faisabilité constructive sont abordées. Les équipes finalistes doivent également tenir compte des commentaires des jurys, en plus de proposer un concept paysager de cour d'école s'intégrant harmonieusement au projet d'architecture.

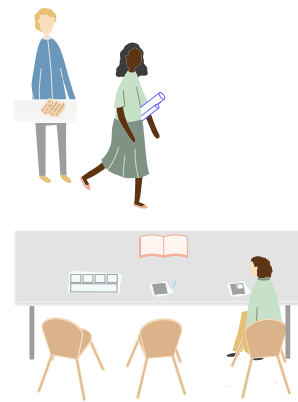

**6. Analyse des prestations par le comité technique et étude par le jury**

Un comité technique, composé d'experts du monde scolaire ainsi que d'experts du bâtiment, analyse les projets de manière factuelle afin de dresser un portrait de la conformité des prestations aux divers éléments du programme et du règlement du concours. Une semaine avant la tenue des présentations publiques, les membres du jury examinent l'avis de synthèse du comité technique, le dossier de complément d'équipe et les prestations.



**7. Auditions publiques des finalistes et délibérations des jurys**

Les finalistes présentent leur prestation. Le jury pose des questions aux finalistes afin de clarifier certains aspects du projet. La communauté est invitée à assister aux auditions, mais ne peut en aucun cas interagir avec le jury et les finalistes. Le jury se réunit ensuite à huis clos et délibère en fonction des prestations, des présentations et de l'avis de synthèse du comité technique. Un lauréat est finalement désigné pour chaque projet.



**8. Annonce des lauréats et diffusion de l'ensemble des prestations des finalistes**

Une fois terminées les présentations et les séances de délibération des jurys, le Lab-École révèle au grand public les projets des équipes lauréates. Les concepts sont ensuite présentés dans chacun des milieux.



**9. Réalisation des plans et devis sous la direction de chaque centre de services scolaire**

Les lauréats signent un contrat de services professionnels avec le centre de services scolaire de chaque projet. C'est le début de la phase finale de conception des projets. Les équipes lauréates travaillent en profondeur pour assurer la réalité constructive et technique des projets et pour peaufiner les divers éléments ayant fait l'objet de recommandations de la part du jury.



**10. Ateliers d'analyse de la valeur et panels de design**

Au fur et à mesure de la réalisation des plans et devis, le Lab-École, de concert avec les centres de services scolaires, s'assure du maintien de la qualité des prestations retenues. De ce fait, malgré de possibles contraintes budgétaires, tous les efforts sont déployés afin de préserver les grandes idées conceptuelles de chaque projet.

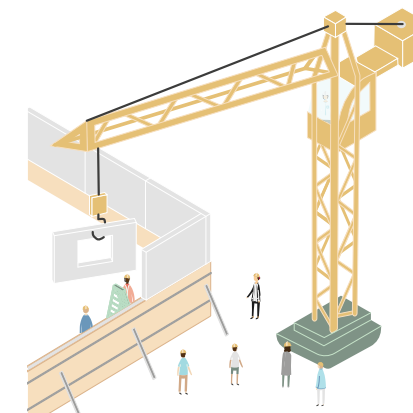

**11. Début des chantiers**

Les chantiers débutent ; les professionnels du bâtiment et les centres de services scolaires, qui sont les maîtres d'ouvrage du projet, coordonnent les travaux.



**12. Ouverture des écoles Lab-École**

Les nouvelles écoles Lab-École ouvrent leurs portes. C'est à cette étape qu'est réalisée l'évaluation des retombées de ce nouvel environnement bâti pour les élèves, les intervenants scolaires et leur communauté.

00022HA 00175MC 01078BB 01116DP **01319LE** 01618QF 01669JB  
01919GG **02505WH** 02505WH 02919MG 03103AZ 03919RG 04668KA  
**04919SG** 05358DP 07197TF 07308OS 08080WW 08821AM 10101MC  
**101102VI** 10518CE 113051QZ 113051QZ 113051QZ 113333AR **12083HG**  
12804AZ 16175CL 16348XU 16775YU 17191AZ  
**17255CR** 17453AI 18646RI 18919OC **19008MK** 19010SF  
19011RI 19473GT **19474MK** 19475RM 19476SG 19477SF 19638GA  
20020AB 20031IQ 20132JV 20132VB 20155MP 20156AR 22222PP  
22266AR **22722LV** 22732LP 22916LL **23186MA** 23766WT 24023ZA  
24865MK 25625AC 25775YU 25918EF 26676XX 27061PR 27187MC  
27849EY 28332CJ 28537CC 29420SS 30230HL **32317FS** 32653SG  
33297AA 34519SB 34678BE **34772MA** 36029FG **36952HR** 38341UA  
40505OK 41317BY 42215EC 42501FC 42542AC 44679VA **46233ED**  
**46626NO** 47296JK 47386TH 47474EL 49235AI 50214EC 50919LL  
51450AS 51450AS 51532TI 52634WA 52872SG 53659EM 53773WB  
**54453AT** 54651ML 56842ND 56889FM 57227AA 57642UX 57777MM  
58793LH 60136SA 60686SH 60708FA 60788DS 61089MM 61089MM  
63521TO 64651AN 64734TS 6530DV 6538AG 66424NE 70168DB  
70717AA 70717AA 71370EL 71370SO 72437SH 72748ST 72841RJ  
72886XY 73170ZO **73864KM** 75344TA **75344TA** 754525TA 76543LA  
**77177PA** 77777JB 77784LV **78335WM** 78472XR 80120PX 80541TB  
81264LV 81928AT **86568LP** 86734DY 88925XY 90929BA 91012TU  
91104DC 91514EO 92019SZ 95210A 97479BZ **97872PZ** 99999XX



**42** Contexte du projet

**44** Vision et programme architectural

**46** Étape 1 : Propositions

49 Propositions anonymes

52 Jury

54 Dévoilement des architectes

**56** Étape 2 : Prestations

58 Prestations des quatre finalistes

82 Auditions publiques

## Contexte du projet

L'école du Centre de services scolaire du Chemin-du-Roy est située en plein cœur de la dynamique municipale de Maskinongé, en Mauricie, qui compte environ 2 300 habitants. Ce milieu rural se démarque entre autres par la solidarité de ses résidents. Soulignons que plusieurs citoyens, acteurs municipaux, représentants des parents et enseignants engagés se sont mobilisés dans le cadre de ce projet. À la suite de la fermeture

dans l'urgence, en 2017, du bâtiment abritant l'école Marie-Immaculée, qui présentait des problèmes structurels, une partie de ses élèves sont maintenant logés au centre communautaire de Maskinongé. Le projet Lab-École Maskinongé consiste en l'agrandissement de l'école primaire Saint-Joseph, afin d'y ajouter l'espace nécessaire pour rassembler tous les élèves de Maskinongé sous un même toit.



**Municipalité** La municipalité de Maskinongé se trouve en bordure de l'autoroute 40, entre Montréal et Trois-Rivières. Située au cœur de terres agricoles, la municipalité est scindée en son centre par la rivière Maskinongé. Lors du dernier recensement en 2016, seulement 220 enfants étaient âgés de 5 à 14 ans, ce qui représentait 9,5 % de la population. Le milieu dans lequel l'école est implantée est considéré comme défavorisé, avec un indice élevé de 8 sur 10.

**Site** Située au 40, rue Saint-Aimé, l'école se trouve complètement au sud-est par rapport au centre du village. La majorité des enfants habitent dans un rayon de marche acceptable de 1,6 km, ce qui favorise le transport actif. C'est de l'autre côté de la rivière, à 1 km, que se trouvent le centre communautaire ainsi que le centre des loisirs de Maskinongé, avec lesquels l'école partage différents terrains sportifs. Le site, sans dénivelé majeur, est étroit à l'avant sur la rue Saint-Aimé et s'élargit vers la cour sur la rue Saint-Luc, où une importante bande d'arbres matures borde le site.

**Projet** L'école actuelle a été bâtie en deux temps. La partie centrale date de 1959, tandis que le gymnase a été ajouté en 1986. Afin de répondre aux besoins de ce secteur, il est nécessaire d'ajouter trois nouvelles classes de niveau primaire et trois autres de niveau préscolaire ainsi qu'un nouveau gymnase. Ce faisant, il faut aussi réaménager l'espace existant et convertir le gymnase actuel pour y intégrer des fonctions de l'école. Une contribution financière de la Municipalité permettra de construire un nouveau gymnase adapté aux besoins de la communauté. Ainsi, son utilisation sera maximisée, puisqu'il servira à la population en dehors des heures scolaires.

Par ailleurs, étant donné le contexte dans lequel ils évoluent au quotidien, les enfants de Maskinongé sont particulièrement sensibles aux espaces naturels et aux activités agricoles. Ils portent donc un intérêt marqué aux activités de nature maraîchère.



## Vision et programme architectural

**L'école primaire Saint-Joseph souhaite être rassembleuse et inspirer un fort sentiment d'appartenance aux élèves et à la communauté. La collaboration et l'engagement sont des valeurs mises de l'avant par l'équipe-école et tout le personnel travaillant au projet. La direction désire développer l'ouverture, la créativité, l'esprit de partage et l'épanouissement de tous ceux qui la fréquenteront.**

### L'école, le reflet de sa communauté

La nouvelle école Lab-École permettra de solidifier plusieurs partenariats entre la Municipalité et l'école, grâce à des installations attrayantes et adaptées aux activités les plus variées. C'est en devenant un milieu de vie et un lieu de rassemblement et de partage que l'école incitera tous les élèves et habitants de Maskinongé à s'y investir autrement.

### Promouvoir la science et la culture maraîchère

Le cursus scolaire de l'école Saint-Joseph comprend des activités pédagogiques innovantes, telles que la robotique et le jardinage. La direction désire bonifier et mettre de l'avant ces sphères importantes de sa vision pédagogique.

L'école souhaite également intégrer davantage l'alimentation dans le contexte d'apprentissage des matières courantes. Cultivé grâce à l'aide de la communauté, le potager permettra aux élèves de développer leurs connaissances de la terre et de se sensibiliser aux produits locaux. L'école Saint-Joseph envisage également un projet entrepreneurial qui permettrait à terme de vendre ses récoltes au public.

Afin de répondre adéquatement à ces besoins, les équipes ont dû faire preuve d'ingéniosité pour que l'implantation de l'agrandissement conserve la plus grande superficie possible pour la cour d'école tout en créant des conditions favorables à l'extérieur, par exemple en coupant les vents dominants grâce au nouvel environnement bâti. Dans la cour d'école, on trouvera un espace d'apprentissage extérieur, un préau permettant d'aller à l'extérieur malgré les intempéries, des espaces de jeux individuels et collectifs ainsi qu'un potager en relation étroite avec la cuisine. Ainsi, des activités de jardinage et des activités d'apprentissage participeront aux projets éducatifs propres à la vision pédagogique de l'école.

### Offrir un programme récréatif et actif

L'école Saint-Joseph souhaite devenir un lieu dynamique et accessible en dehors des heures de classe, en offrant de nombreuses activités parascolaires aux élèves et à la communauté. La qualité des nouvelles installations lui permettra d'élargir son offre. La Municipalité souhaite donc être partie prenante de ce projet rassembleur qui augmentera la qualité de vie de tous ses citoyens. Le gymnase, la salle de développement moteur, la cuisine ainsi que la salle à manger pourront être partagés avec les citoyens et ainsi créer une vie communautaire au sein de l'école.



MASKINONGÉ - le consortium YH2 | RIOPEL architectes - 10102VI

### Une école qui se déploie autour d'une rue d'apprentissage

La rue d'apprentissage est un espace adjacent aux classes ; en élargissant et en ajoutant des sous-lieux appropriables dans les espaces de circulation, elle devient le prolongement de chaque classe. Cet espace commun encourage le contact entre les classes et permet aux élèves de réaliser des projets collaboratifs avec ceux des autres classes. Il favorise l'autonomie des élèves en leur permettant de travailler à l'extérieur de la classe et en leur proposant différentes ambiances d'apprentissage. La rue d'apprentissage inclut un espace bibliothèque destiné aux élèves d'un même cycle ainsi que des espaces de lecture adaptés à l'enfant.

Lors du cheminement de la cour à la classe, l'élève arrive d'abord par les vestiaires, avant d'intégrer la rue d'apprentissage, qui permet d'accéder aux classes.



# Étape 1

# Propositions

## 49 Propositions anonymes

Les 24 propositions

## 52 Jury

Martin Fréchette

France Gervais

Jérôme Lapierre

Anik Mandalian

Juliette Patterson

Christine Robitaille

Martin Trudel

## 54 Dévoilement des architectes

---

À l'image du type de concours choisi, les propositions sont présentées ici de façon anonyme, afin de mettre en lumière la richesse et la variété des propositions, sans parti pris. Les noms des firmes correspondantes apparaissent à la fin de cette section.







19008MK



19474MK



46626NO



54453AT



22722LV



23186MA



73864KM



75344TA



32317FS



34772MA



77177PA



78335WM



36952HR



46233ED



86568LP



97872PZ



## Mot du président du jury

### Martin Fréchette

Directeur de l'école Belle-Vallée

**En tant que membre du jury, je me suis senti privilégié de partager ce rôle avec d'autres personnes passionnées par l'amélioration des écoles au Québec. Tout au long du processus, chaque membre a partagé avec respect ses points de vue. Le projet de rénovation et d'agrandissement de l'école Saint-Joseph me tient à cœur, puisqu'elle deviendra un pôle communautaire pour le village de Maskinongé. Au-delà des apprentissages scolaires qui s'y feront, ce projet sera l'occasion de réunir les différentes générations du village. Ayant comme vision de mettre l'accent sur un mode de vie sain et actif, par la pratique sportive et le développement de l'autonomie culinaire chez les élèves, le Lab-École de Maskinongé permettra à une nouvelle génération de découvrir le plaisir de cultiver, de cuisiner et de bouger davantage.**

**Ce processus de concours a favorisé le développement d'un esprit de collaboration entre les différents acteurs du milieu scolaire. De plus, il devrait rehausser les standards habituels en matière de construction d'écoles et entraîner une meilleure adéquation entre les besoins et attentes du milieu scolaire et les écoles réalisées. Ce projet a représenté tout un défi pour les firmes d'architectes concurrentes, puisqu'il demandait la réutilisation de deux bâtiments existants et un agrandissement. Défi qui a été relevé de façon admirable par les différents concurrents, ce qui a rendu la tâche vraiment difficile pour les membres du jury.**

**En terminant, je souhaite que ce merveilleux projet de rénovation et d'agrandissement de l'école Saint-Joseph à Maskinongé soit la preuve qu'il est possible d'obtenir de splendides établissements scolaires en rénovant des écoles existantes. Le parc immobilier scolaire du Québec a grandement besoin d'amour et d'améliorations pour que les enfants de demain puissent s'épanouir dans un environnement qui facilitera leur développement intellectuel, créatif, social et physique.**

## Membres du jury

### Martin Fréchette

Directeur de l'école Belle-Vallée

Président du jury

### France Gervais

Directrice générale et secrétaire-trésorière,  
Municipalité de Maskinongé

### Jérôme Lapierre

Architecte et chef du chantier Environnement  
physique, Lab-École

### Anik Mandalian

Architecte et associée principale,  
Atelier Zébulon Perron

### Juliette Patterson

Architecte et architecte-paysagiste,  
associée principale, Catalyse Urbaine

### Christine Robitaille

Architecte et associée principale,  
Atelier Robitaille + Thiffault

### Martin Trudel

Enseignant au préscolaire à  
l'école institutionnelle Belle-Vallée

Titulaire d'un baccalauréat en enseignement de l'histoire de l'UQTR, Martin Fréchette a rapidement démontré de l'intérêt pour la gestion en milieu scolaire. Ce passionné de sports a développé à un très jeune âge ses qualités de leader au sein de différentes équipes sportives. Aujourd'hui, il s'implique grandement dans sa communauté et dans diverses associations contribuant au bon développement des enfants et des familles. Il aime apporter sa couleur à son établissement scolaire, soit celle du sport et des saines habitudes de vie.

Native de Maskinongé, mère de deux filles – des universitaires ayant fréquenté les écoles primaires de Maskinongé –, comptable de profession, à l'emploi de la Municipalité comme directrice générale depuis 2003 et impliquée dans son milieu, elle a à cœur le bien-être et le développement de sa communauté. L'ensemble des charges de l'agrandissement du centre communautaire et de la construction d'un nouveau centre des loisirs en 2013-2014 font partie de ses réalisations d'envergure pouvant fournir un apport particulier au Lab-École.

Passionné de l'architecture québécoise, Jérôme Lapierre a dirigé au Lab-École les travaux de recherche-crédation pour repenser l'école de demain et a collaboré à la mise en place du concours d'architecture. En 2014, il a remporté le Prix de Rome en architecture – début de carrière, ce qui l'a amené à travailler chez Gehl Architects à Copenhague. Jérôme enseigne à l'École d'architecture de l'Université Laval et a collaboré pendant 11 ans, à l'Atelier Pierre Thibault, à la conception de projets à diverses échelles ayant remporté différents prix d'excellence.

Diplômée en architecture de l'Université de Montréal, Anik Mandalian cumule 21 années d'expérience. Elle s'est jointe en 2003 à la firme Provencher\_Roy, où elle a démontré sa valeur exceptionnelle en tant qu'associée et chargée de projets. Elle a participé à la conception et à la réalisation de projets majeurs, entre autres dans le domaine institutionnel, universitaire, des infrastructures de transport et de la santé. Depuis 2019, elle exerce son talent en tant qu'associée principale au sein de la renommée firme montréalaise Atelier Zébulon Perron.

Juliette Patterson est associée fondatrice de la firme Catalyse Urbaine. Lauréate d'un concours de design urbain pancanadien, elle a conçu et réalisé la transformation des rues du Triangle à Montréal en un quartier résidentiel durable, axé sur l'écologie et l'humain. Le projet repense la rue comme espace de socialisation. Grâce à sa formation d'architecte et d'architecte-paysagiste, Juliette Patterson a la capacité de comprendre les enjeux complexes qui nécessitent une coopération multidisciplinaire et une négociation avec des intervenants aux intérêts divers.

Christine Robitaille a un parcours qui lui confère une vision élargie de l'aménagement, englobant à la fois l'architecture, le design urbain et le paysage. Dans le cadre de ses fonctions d'associée à l'Atelier Robitaille Thiffault, elle a mené divers projets de composition urbaine et d'aménagement du domaine public ainsi que de multiples études urbanistiques, paysagères et patrimoniales. Son expérience lui a permis de développer une expertise dans l'intégration urbaine et paysagère, que ce soit pour des projets d'agrandissement ou de restauration.

Martin Trudel enseigne au niveau préscolaire depuis 1995. Il est l'un des rares hommes à enseigner au niveau préscolaire et le seul à le faire au Centre de services scolaire du Chemin-du-Roy. Dans sa « paternelle », Martin Trudel véhicule particulièrement des valeurs à échelle humaine. Son grand intérêt pour la robotique et la technologie se reflète dans son enseignement quotidien. De plus, dans un souci de partage avec les autres intervenants, il a établi une collaboration étroite en robotique avec un établissement collégial de la région.



## Dévoilement des architectes

N° d'équipe	Nom du projet	Nom de l'équipe	N° d'équipe	Nom du projet	Nom de l'équipe
01319LE	Terreau fertile	rose architecture inc.	46233ED	Transition : action de passer de l'autre côté	Lachance & Associée architectes inc.
02505WH	École des Serres	DMG architecture	46626NO	Les trois petites maisons	Bilodeau Baril Leeming Architectes (GESARCO INC.)
04919SG	La vieille école	Guillaume Pelletier Architecte	54453AT	Les passages	Table Architecture + Durand Courchesne
10102VI	Trois fois passera	le consortium YH2   RIOPEL architectes	73864KM	Sur le sentier de l'école (ou « Ça prend un village pour élever un enfant »)	Ardoises + Intégral Jean Beaudoin
11333AR	L'école-jardin	2Architectures	75344TA	Au milieu coule une rivière	Cardin Julien inc.
12083HG	École Saint-Joseph	NEUF architect(e)s s.e.n.c.r.l.	77177PA	École Les trois moulins	AUpoint études + architecture + territoire inc.
13051OL	Rendez-vous sur la galerie	Lucie Paquet & Paulette Taillefer, architectes en consortium	78335WM	Un village pour élever un enfant, un jardin pour cultiver les connaissances	STGM Architectes
17255CR	La canopée	rocioarchitecture inc.	86568LP	Parcours	SIMARD Architecture inc.
19008MK	Côté cour, côté jardin	Bourgeois Lechasseur architectes inc.	97872PZ	École primaire Saint-Joseph à Maskinongé	T B A Thomas Balaban Architecte
19474MK	Cartographie agricole	Chevalier Morales architectes			
22722LV	École des Maraîchages	PARA-SOL			
23186MA	Promenade	Pelletier de Fontenay + Leclerc			
32317FS	Le Lab-École de Maskinongé	Maria José Benech architecte			
34772MA	La serre	KANVA Architecture inc.			
36952HR	Marmaille et boustifaille	Beaudry & Palato inc., Doucet + Turcotte Architectes inc., SMITH VIGEANT INC.			

# Étape 2

# Prestations



## 58 Prestations des quatre finalistes

- 58 Rendez-vous sur la galerie  
Paquet - Taillefer + Leclerc en consortium
- 64 Les passages  
Table Architecture + Durand Courchesne +  
Héloïse Thibodeau Architecte
- 70 École Les trois moulins  
AUpoint + Patriarce + Métaforme + LGT
- 76 Un village pour élever un enfant,  
un jardin pour cultiver les connaissances  
STGM Architectes

## 82 Auditions publiques



# Rendez-vous sur la galerie



Inspiré par le modèle de la rue d'apprentissage, ce projet propose la création d'un parcours éducatif à l'échelle du site de l'école Saint-Joseph. L'implantation adoptée permet à l'école d'offrir une présence sur rue spécifique aux trois artères qui l'entourent et de maximiser la superficie de la cour.

Sur la rue Saint-Aimé, l'école existante consacrée à la maternelle et à l'administration devient le pôle civique du projet et conserve son statut officiel à l'entrée du village. En continuité avec les pavillons existants, l'agrandissement se déploie vers l'est, liant le pôle civique aux espaces communs du pôle culture et création. Ce pôle, situé au cœur de l'école, est consacré aux ateliers, à la salle à manger et à la mise en valeur des activités maraîchères. Le volume de l'agrandissement se poursuit et devient le pôle sportif comprenant le gymnase et ses espaces connexes, aménagés en bordure de la rue Saint-Luc.

À l'intérieur, la rue d'apprentissage relie ces pôles et offre une série d'espaces informels aménagés aux abords de l'axe de circulation principal. À l'extérieur, le lien entre les pôles est assuré par une galerie couverte et un préau tout au long desquels les élèves et la communauté sont invités à se rassembler. La galerie s'inscrit dans le passage piéton extérieur aménagé pour créer un nouveau lien entre les deux secteurs avoisinants.

Les espaces extérieurs sont utilisés à leur plein potentiel afin d'offrir un environnement sain et verdoyant aux élèves. Inspirés des grands paysages de la vallée du Saint-Laurent, dont fait partie Maskinongé, ces espaces offrent une variété de zones de rencontres, de jeux et de découvertes.

La volumétrie du projet s'inspire du patrimoine bâti de Maskinongé et de son identité visuelle, caractérisée entre autres par des formes et des matériaux simples et honnêtes, des toits à deux versants et de jolies galeries couvertes en bois.

*Extrait du rapport du jury : La grande force du projet est son implantation sur le site qui permet une plus grande cour d'école. L'empreinte au sol plutôt limitée s'articule bien avec la course du soleil, et le nouveau bâtiment protège la cour d'école des grands vents. Cette cour est traitée par une architecture de paysage poétique et bien réfléchie. Les concepts présentés ont été pensés en fonction de l'enfant, par exemple, le sous-bois secret et privilégié qui incite à la découverte propre à l'enfance. La galerie constitue un seuil habitable reliant l'extérieur au cœur de l'école, à la rotule entre la nouvelle construction et l'école rénovée. À l'intérieur, le jury apprécie la salle à manger agréable et lumineuse ouverte en coin vers la cour. La rue d'apprentissage est ample et recèle de petits espaces appropriables par les enfants. Les éléments mis en place, tel le gradin, deviennent des jeux faisant de ce projet un milieu amusant pour les enfants.*

## Paquet - Taillefer + Leclerc en consortium

Stantec  
Mousse architecture de paysage  
Christian Robert de Massy



## rendez-vous sur la galerie

Le projet de la galerie vise à créer un espace de rencontre et de partage pour les habitants du territoire de Maskinongé. L'objectif est de favoriser les liens sociaux et de proposer des activités variées pour tous les âges. L'architecture doit refléter l'esprit de la région et intégrer harmonieusement le bâtiment dans son environnement naturel.



plan de site | scale 1:200

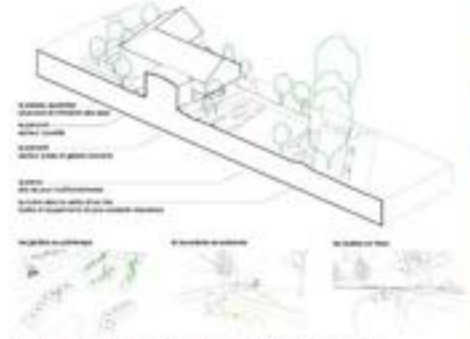

une cour à l'image du territoire de maskinongé | scale 1:200



paquet + taillefer | leclerc

rendez-vous sur la galerie

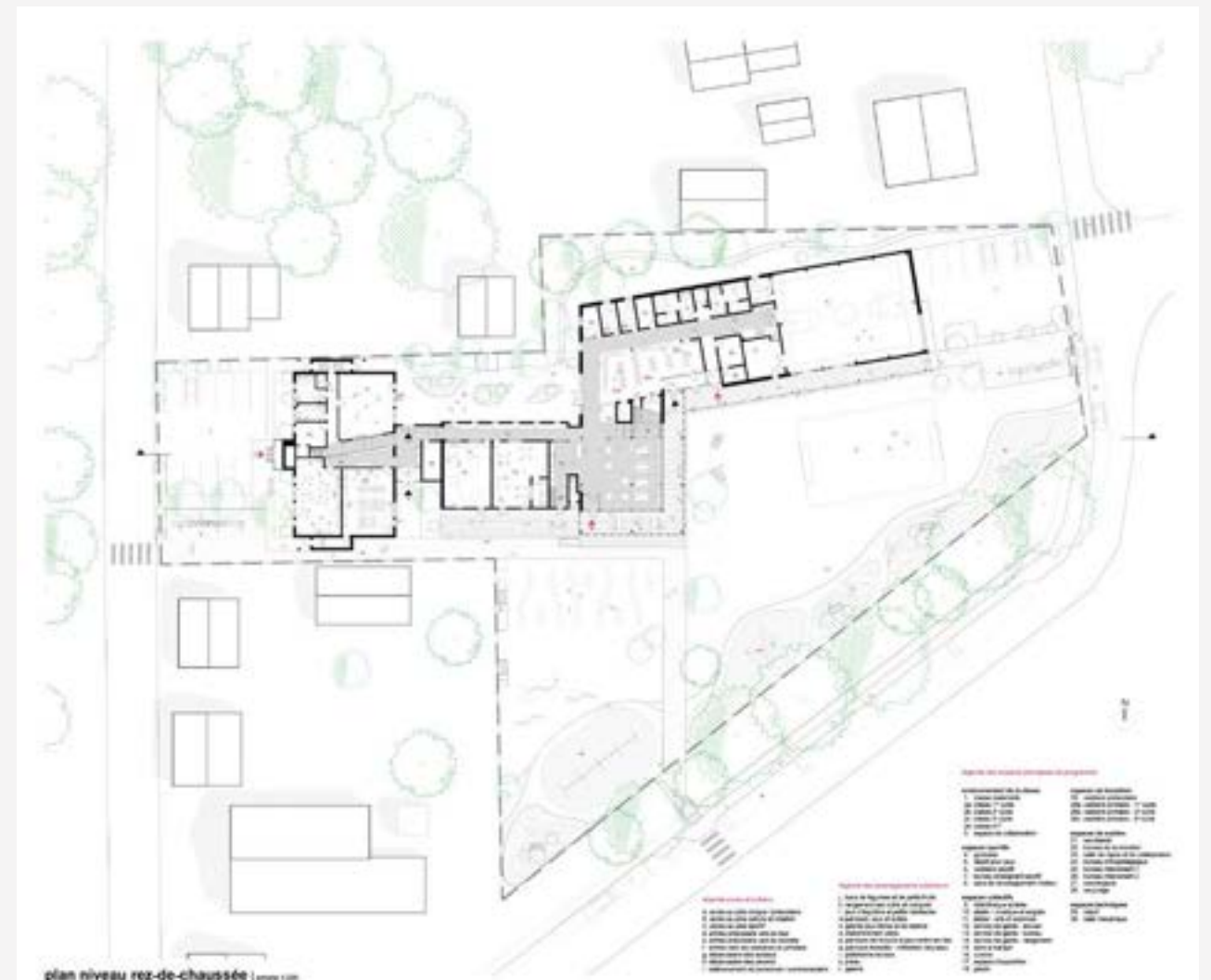

plan niveau rez-de-chaussée | scale 1:200

Légende des symboles et des couleurs	
[Symbol]	Zone de stationnement
[Symbol]	Zone de jeux
[Symbol]	Zone de détente
[Symbol]	Zone de circulation
[Symbol]	Zone de plantation
[Symbol]	Zone de terrasse
[Symbol]	Zone de parking
[Symbol]	Zone de stockage
[Symbol]	Zone de livraison
[Symbol]	Zone de maintenance
[Symbol]	Zone de gestion des déchets
[Symbol]	Zone de gestion des eaux
[Symbol]	Zone de gestion de l'énergie
[Symbol]	Zone de gestion de la sécurité
[Symbol]	Zone de gestion de l'accessibilité
[Symbol]	Zone de gestion de l'entretien
[Symbol]	Zone de gestion de l'hygiène
[Symbol]	Zone de gestion de la propreté
[Symbol]	Zone de gestion de la sécurité incendie
[Symbol]	Zone de gestion de la sécurité civile
[Symbol]	Zone de gestion de la sécurité publique
[Symbol]	Zone de gestion de la sécurité privée
[Symbol]	Zone de gestion de la sécurité sociale
[Symbol]	Zone de gestion de la sécurité sanitaire
[Symbol]	Zone de gestion de la sécurité alimentaire
[Symbol]	Zone de gestion de la sécurité financière
[Symbol]	Zone de gestion de la sécurité juridique
[Symbol]	Zone de gestion de la sécurité éthique
[Symbol]	Zone de gestion de la sécurité morale
[Symbol]	Zone de gestion de la sécurité spirituelle
[Symbol]	Zone de gestion de la sécurité intellectuelle
[Symbol]	Zone de gestion de la sécurité émotionnelle
[Symbol]	Zone de gestion de la sécurité relationnelle
[Symbol]	Zone de gestion de la sécurité communautaire
[Symbol]	Zone de gestion de la sécurité nationale
[Symbol]	Zone de gestion de la sécurité internationale
[Symbol]	Zone de gestion de la sécurité mondiale



élévation sud | scale 1:200



élévation est | scale 1:200

paquet + taillefer | leclerc

rendez-vous sur la galerie



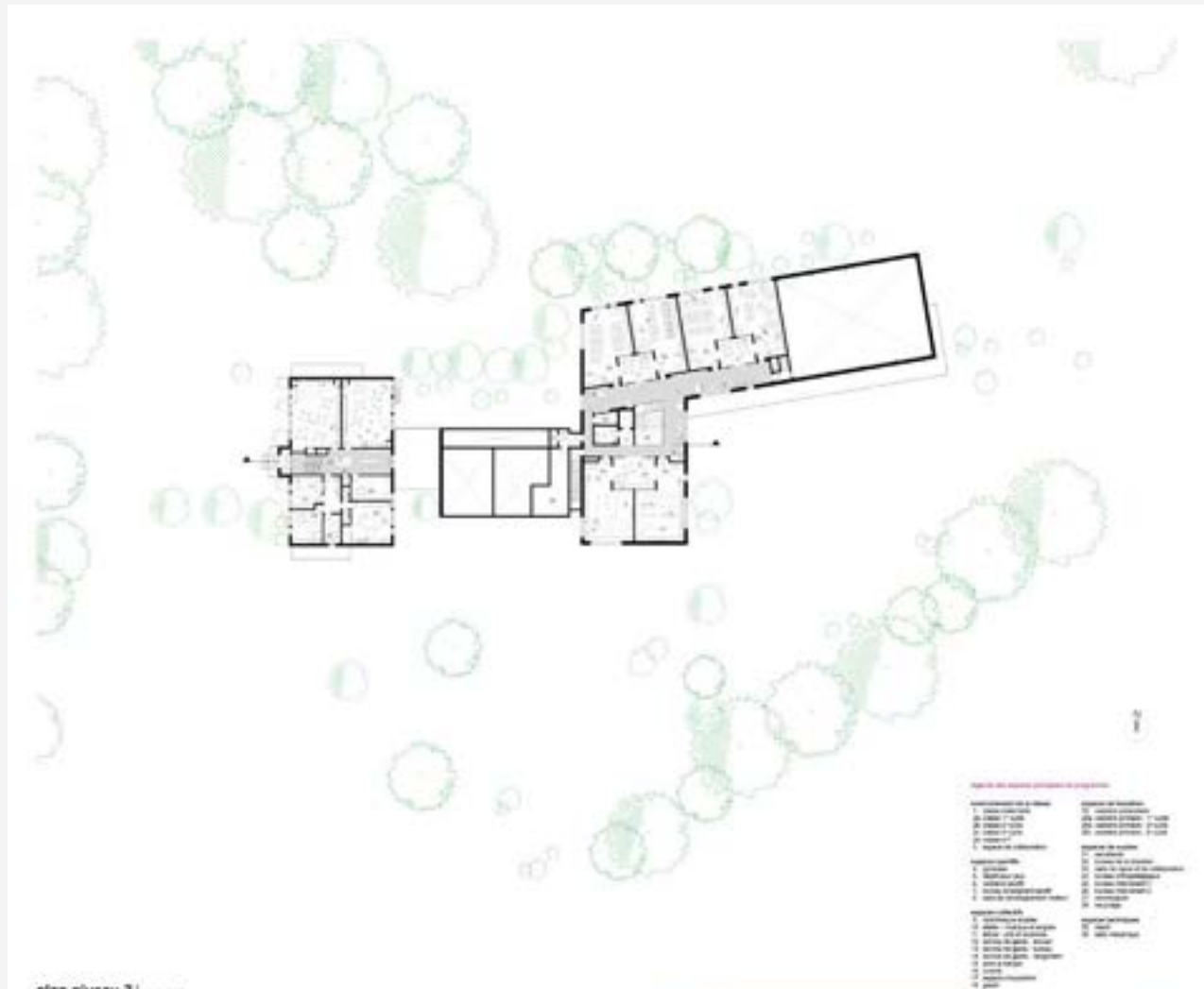

# Les passages

Deux questions ont orienté la conception du Lab-École Maskinongé : comment ajouter un bâtiment trois fois plus grand que l'école existante sans éliminer l'échelle humaine du site ; et comment créer une identité collective plus forte grâce à ce nouveau pôle communautaire ?

La solution proposée consiste à créer un ensemble uni qui s'intègre au bâtiment existant. Le socle actuel s'étend par un troisième volume compact, détaché et relié par les passages. L'extension du plan forme un campus linéaire, dont la porosité génère des percées vers le paysage et des espaces extérieurs en dialogue avec l'intérieur. L'agrandissement s'inspire de la typologie de l'école de village, matérialisée par l'école Saint-Joseph existante et caractérisée par sa maçonnerie de briques, ses pilastres, sa toiture à quatre pans et sa fenestration généreuse. La combinaison de cette expression rurale et des archétypes modernes remaniés donne une architecture ouverte et en continuité avec son contexte vernaculaire.

Aux structures existantes se joignent des espaces ouverts pour former un tout cohérent. L'ancienne école, conservant son rôle civique, regroupe les espaces administratifs et préscolaires. L'ancien gymnase est converti en salle à manger et en cuisine collective. L'agrandissement constitue le troisième pôle et abrite les espaces sportifs en sous-sol et les classes à l'étage, dans un volume surélevé libérant le rez-de-chaussée et permettant d'aménager une cour d'entrée commune sous un préau. Ces trois pôles sont reliés spatialement et visuellement par un passage linéaire, couvert au rez-de-chaussée et intérieur à l'étage, agissant comme une galerie.

Des espaces sobres et apaisants sont proposés, l'école se voulant investie par l'enfant plutôt que gérée par l'architecture. Celui-ci devient ainsi le point focal de cet environnement bâti.

## Table Architecture + Durand Courchesne + Héloïse Thibodeau Architecte

Groupe Gesfor Poirier, Pinchin  
Projet Paysage  
Latéral conseil  
Dupras Ledoux  
Gravitaire





## Les passages

Des passages et des courtes promenades sont prévus à l'intérieur du bâtiment pour permettre aux élèves de se déplacer facilement et de profiter de l'extérieur.

Le bâtiment est conçu pour offrir un environnement d'apprentissage ouvert et interactif. Les passages sont conçus pour encourager les élèves à explorer et à apprendre par eux-mêmes.

Les passages sont conçus pour offrir un environnement d'apprentissage ouvert et interactif. Les passages sont conçus pour encourager les élèves à explorer et à apprendre par eux-mêmes.

Les passages sont conçus pour offrir un environnement d'apprentissage ouvert et interactif. Les passages sont conçus pour encourager les élèves à explorer et à apprendre par eux-mêmes.



Plan de site



Les passages sont conçus pour offrir un environnement d'apprentissage ouvert et interactif. Les passages sont conçus pour encourager les élèves à explorer et à apprendre par eux-mêmes.

Les passages sont conçus pour offrir un environnement d'apprentissage ouvert et interactif. Les passages sont conçus pour encourager les élèves à explorer et à apprendre par eux-mêmes.

Les passages sont conçus pour offrir un environnement d'apprentissage ouvert et interactif. Les passages sont conçus pour encourager les élèves à explorer et à apprendre par eux-mêmes.

Les passages sont conçus pour offrir un environnement d'apprentissage ouvert et interactif. Les passages sont conçus pour encourager les élèves à explorer et à apprendre par eux-mêmes.



Plan de site



## Plan de circulation







# École Les trois moulins

La proposition de l'école Les trois moulins découpe le programme architectural en trois grands pavillons : le pavillon du préscolaire, celui du primaire et le pavillon sportif. Ils sont articulés par un axe est-ouest fort allant de la rue Saint-Luc à la rue Saint-Aimé, et par un noyau de transition et de distribution structurant. Une grande cour regroupe des aires naturelles et aménagées qui sont en cohérence avec les usages intérieurs. On y retrouve des équipements et des espaces sportifs ludiques et créatifs qui répondent aux différents stades de développement de l'enfant et qui sont adaptés aux saisons. Les espaces de circulation et de transition sont habités, catalyseurs d'apprentissage, de collaboration et de partage. La flexibilité et la modulation des aménagements et du mobilier intégré valorisent et stimulent la créativité, l'apprentissage, le jeu et la découverte.

Le gabarit et l'implantation des bâtiments sont à l'échelle humaine et respectueux du milieu. L'usage de matériaux nobles comme le bois et l'acier ainsi que la forme du bâti s'inspirent du langage et du patrimoine architectural local.

Les solutions en architecture, en structure et en mécanique ont été soigneusement étudiées et adaptées les unes aux autres. Les propriétés bioclimatiques et la perméabilité des espaces sont prises en compte dans tous les aspects du projet. À l'intérieur, la lumière, la ventilation et la climatisation naturelles sont privilégiées et les solutions électromécaniques complètent le design d'ensemble.

Le projet est animé d'un geste architectural fort inspiré des trois moulins d'antan (à scie, à farine et à carder), qui étaient des lieux identitaires, de collaboration et de transfert de connaissances. Ils sont ici représentés par trois cheminées structurant les cycles scolaires.

L'école Les trois moulins deviendra un équipement central pour le développement et la vitalité de la communauté, un levier pour la réussite scolaire et la promotion des saines habitudes de vie.

AUpoint + Patriarche +  
MétaForme + LGT

Atelier Mock/up



### École Les Trois Moulins

La mise en œuvre de la vision Maskinongé au travers de l'école et du village est un enjeu majeur. L'objectif est de créer un lieu de vie et de travail qui soit à la fois un lieu de vie et de travail, un lieu de vie et de travail, un lieu de vie et de travail. L'objectif est de créer un lieu de vie et de travail qui soit à la fois un lieu de vie et de travail, un lieu de vie et de travail.

Le projet de l'école Les Trois Moulins est un projet de vie. Il s'agit de créer un lieu de vie et de travail qui soit à la fois un lieu de vie et de travail, un lieu de vie et de travail. L'objectif est de créer un lieu de vie et de travail qui soit à la fois un lieu de vie et de travail, un lieu de vie et de travail.

Le projet de l'école Les Trois Moulins est un projet de vie. Il s'agit de créer un lieu de vie et de travail qui soit à la fois un lieu de vie et de travail, un lieu de vie et de travail. L'objectif est de créer un lieu de vie et de travail qui soit à la fois un lieu de vie et de travail, un lieu de vie et de travail.



AUpoint + Patriarche + MétaForme + LGT Lab-École Maskinongé 1

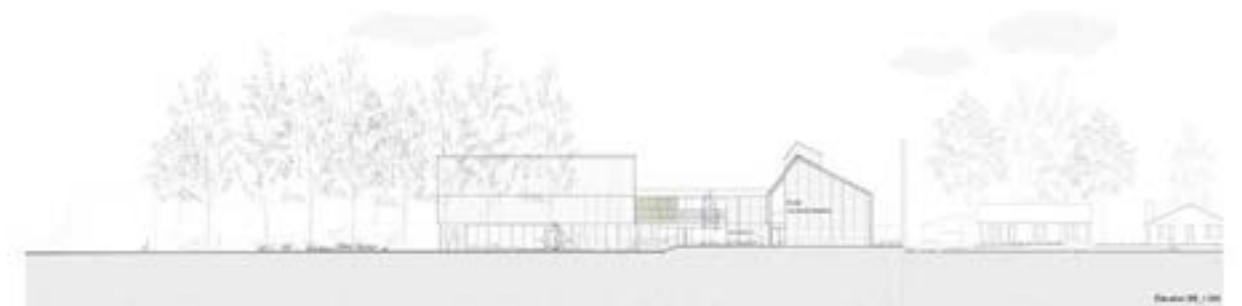
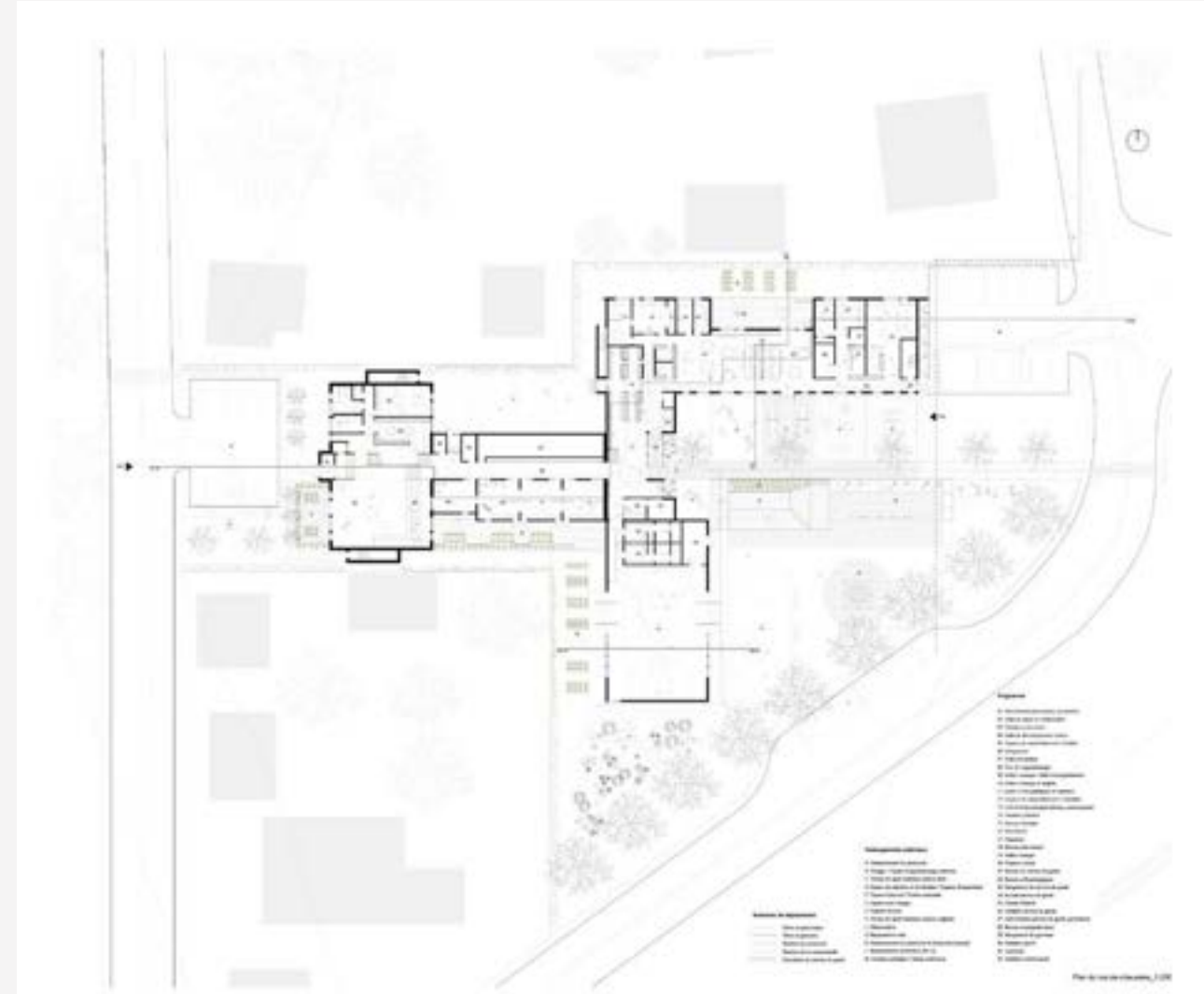

AUpoint + Patriarche + MétaForme + LGT Lab-École Maskinongé 2



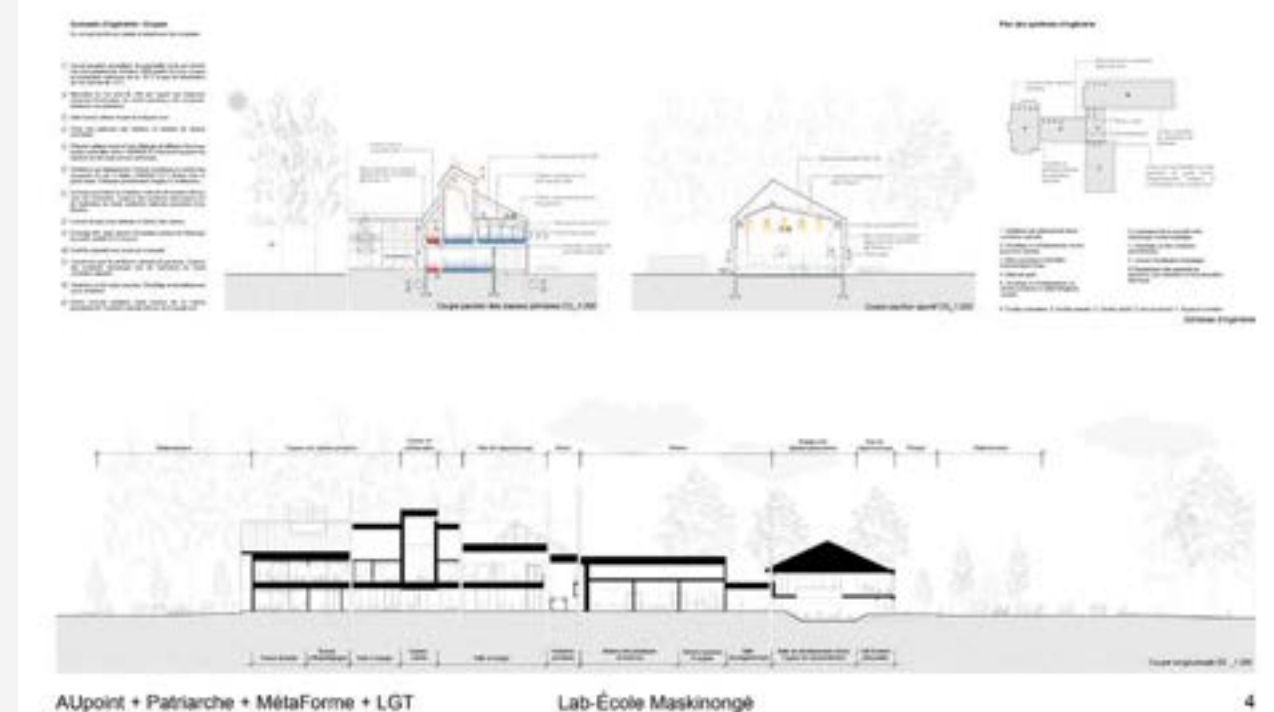
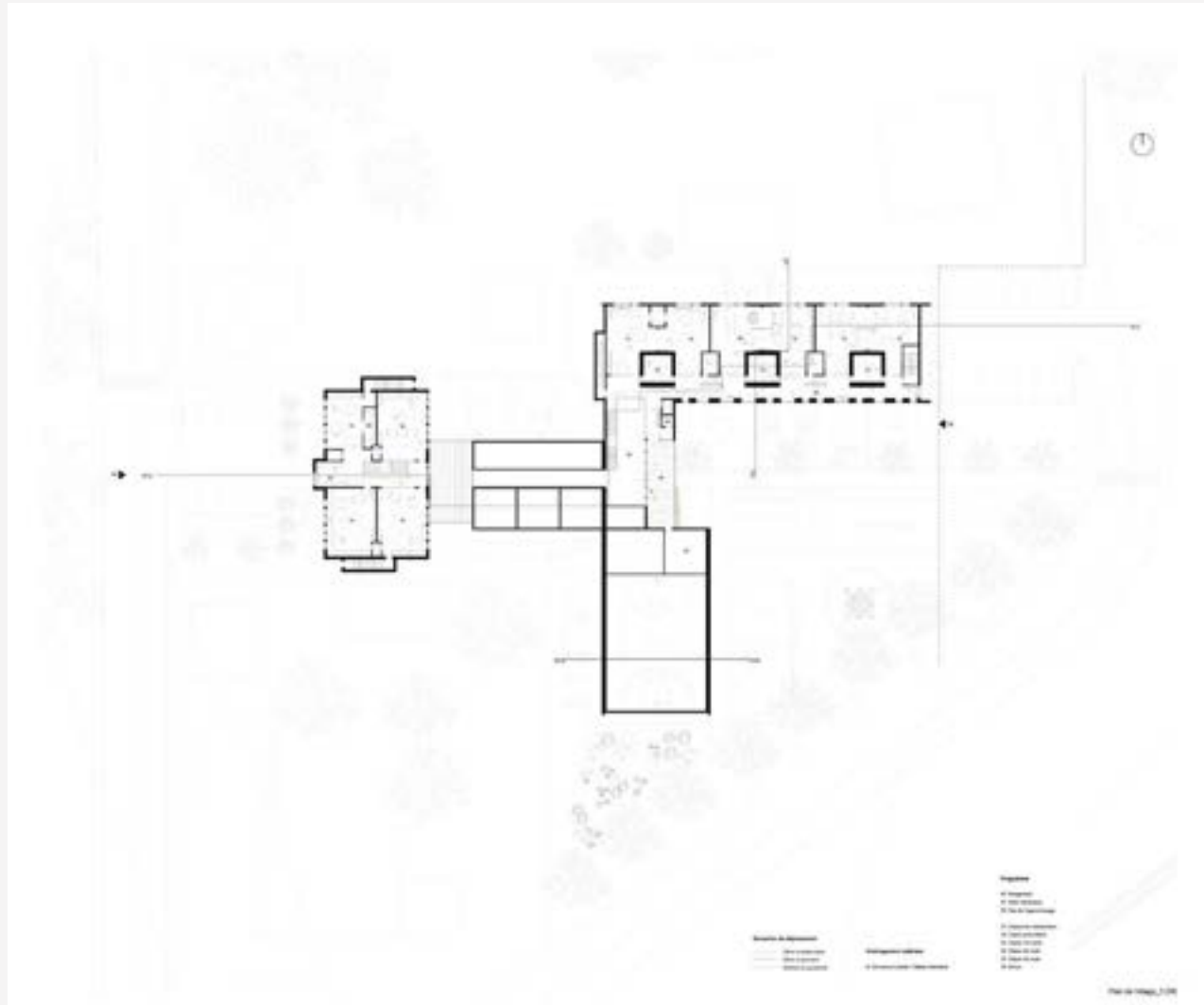

AUpoint + Patriarche + MétaForme + LGT Lab-École Maskinongé 3

AUpoint + Patriarche + MétaForme + LGT Lab-École Maskinongé 4

# Un village pour élever un enfant, une école pour cultiver les connaissances

L'intention du projet est que ses qualités architecturales soutiennent les initiatives des élèves, des professeurs, de la communauté, bref, qu'il participe à un véritable élan de changement.

L'implantation d'est en ouest agit comme une main tendue à l'échelle du quartier. La cour des maternelles à l'ouest du site prolonge les aménagements de la halte cycliste et le nouveau volume des classes encadre une place à l'est qui intègre des stationnements pour vélos. La nouvelle entrée principale est implantée sur la rue Saint-Luc et est protégée des vents dominants. Elle est à proximité d'un terrain aménageable selon les saisons qui incite à la pratique des sports dès l'arrivée à l'école. Tel un village, les équipements partagés sont rassemblés autour d'un cœur : la salle de rassemblement, l'espace de transformation culinaire, le gymnase et les ateliers.

Le bâtiment valorise aussi les espaces horticoles. Ainsi, la rue d'apprentissage, destinée à développer de nouvelles approches pédagogiques, se voit bordée au sud par une serre verdoyante. Celle-ci est à la hauteur des enfants pour qu'ils puissent observer, manipuler et cultiver les plantes. La grande cour accueille le potager principal adjacent à la terrasse de bois du préau. À proximité, l'espace de transformation culinaire propose un grand îlot à l'image des cuisines québécoises. Il favorise les rassemblements et inspire le partage et les échanges.

En outre, le projet veut contribuer à l'éveil technologique des élèves. Ainsi, des décisions architecturales, telles que laisser la structure de bois et la mécanique apparentes, sont une amorce pour familiariser l'enfant avec les principes physiques qui l'entourent. La serre contribue au chauffage passif de la rue d'apprentissage et une pompe manuelle transporte l'eau pluviale stockée dans le bassin de rétention pour irriguer les plantes. Les premiers principes observés au quotidien sont ainsi liés aux enjeux de développement durable.

STGM Architectes

Daoust Lestage  
SNC-Lavalin  
Tetra Tech





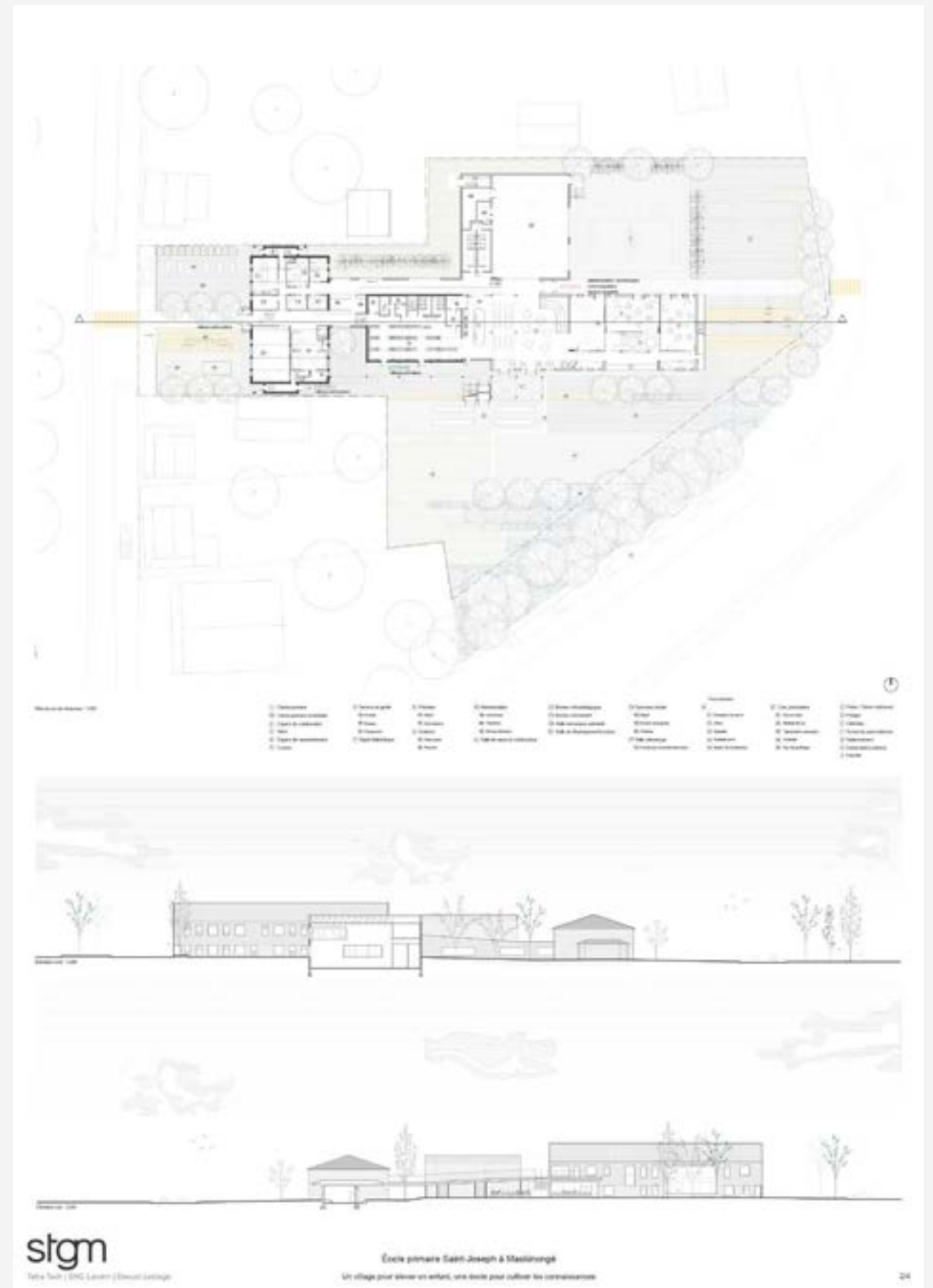

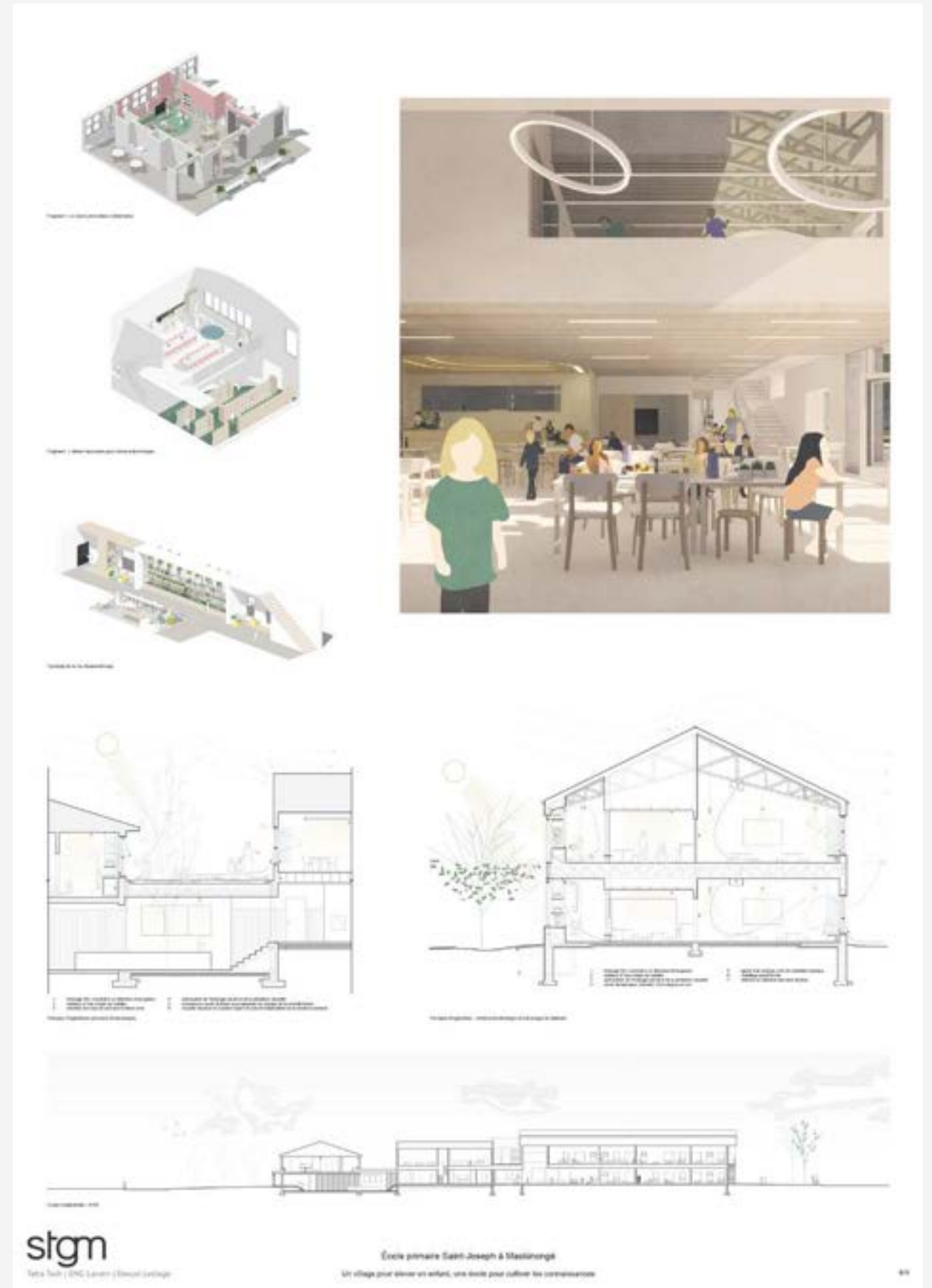



## Auditions publiques

Les auditions publiques du Lab-École Maskinongé se sont tenues le 25 février 2020 à l'auditorium de l'école secondaire L'Escale à Louiseville. Les quatre firmes finalistes ont présenté les concepts imaginés pour l'agrandissement et la rénovation de l'école Saint-Joseph, devant une foule de près de 150 personnes provenant de la communauté, du milieu scolaire et du domaine architectural.

« Les présentations m'ont vraiment permis de me voir concrètement dans les différents projets! »

Enseignante de l'école Saint-Joseph à Maskinongé

« J'ai beaucoup apprécié l'innovation mise en vedette dans les différents projets. Les firmes ont vraiment essayé de répondre aux besoins et à la réalité de notre communauté. »

Parent

« Superbe initiative que d'inviter le public à découvrir les prestations des finalistes! Le processus de concours du Lab-École est transparent et inclusif. Il mérite d'être répété. Les auditions publiques sont une excellente idée pour la sensibilisation à l'architecture et pour sa diffusion. »

Professionnel du design

« L'adaptation à la nordicité propre au Québec ainsi que la mémoire historique de la région sont des éléments qui ont suscité mon intérêt lors des présentations des finalistes! »

Conseiller en communication du gouvernement du Québec

« Bibliothèque éclatée, accès extérieur à l'eau, espaces collaboratifs, corridors d'apprentissage: les projets regorgent de belles idées! »

Employée du Centre de services scolaire du Chemin-du-Roy

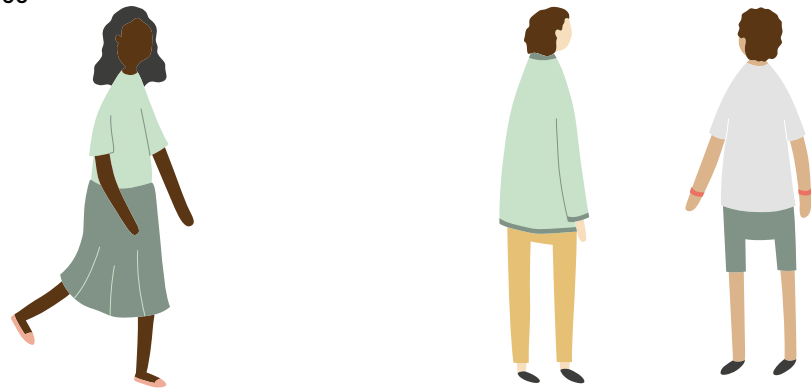

00022HA 00175MC 01078BB 01116DP 01319LE 01618QF 01669JB  
01919GG 02505WH 02611PB 02919MG 03103AZ 03919RG 04668KA  
04919SG 05358DP 07181FF 08008OS 08080WW 08821AM 10101MC  
101102VI 10518CE 11113NC 11168PS 11235ES 113333AR 12083HG  
12804AZ 13051OL 13245XY 16175CL 16348XU 16775YU 17191AZ  
17255CR 17453AI 18303BA 18646RI 18919OC 19008MK 19010SF  
19011RI 19473GT 19474MK 19475RM 19476SG 19477SF 19638GA  
20020AB 20031IQ 20132JW 20132VB 20155MP 20156AR 22222PP  
22266AR 22722LV 22732LP 22916LL 23186MA 23766WT 24023ZA  
24865MK 25625AC 25775YU 25918EF 26676XX 27061PR 27187MC  
27849EY 28332CJ 28537CC 29420SS 30230HL 32317FS 32653SG  
33297AA 34519SB 34678BE 34772MA 36029FG 36952HR 38341UA  
40505OK 41317BY 42215EC 42501FC 42542AC 44679VA 46233ED  
46626NO 47296JK 47386TH 47474EL 49235AI 50214EC 50919LL  
51450AS 51450AS 51532TI 52634WA 52872SG 53659EM 53773WB  
54453AT 54651ML 56842ND 56889FM 57227AA 57642UX 57777MM  
58793LH 60136SA 60686SH 60708FA 60788DS 61089MM 61089MM  
63521TO 64651AN 64734TS 6530DV 6538AG 66424NE 70168DB  
70717AA 70717AA 71370EL 71370SO 72437SH 72748ST 72841RJ  
72886XY 73170ZO 73864KM 75344TA 75344TA 754525TA  
77177PA 77777JB 77784LV 78335WM 78472XR 80120PX 80541TB  
81264LV 81928AT 86568LP 86734DY 88925XY 90929BA 91012TU  
91104DC 91514EO 92019SZ 95210A 97479BZ 97872PZ 99999XX

86 Contexte du projet

88 Vision et programme architectural

90 Étape 1 : Propositions

92 Propositions anonymes

96 Jury

98 Dévoilement des architectes

100 Étape 2 : Prestations

102 Prestations des quatre finalistes

126 Auditions publiques





## Contexte du projet

La nouvelle école Lab-École du Centre de services scolaire des Rives-du-Saguenay se situe à Chicoutimi. La mission première de la direction est d'offrir aux enfants qui la fréquentent une deuxième maison ; un univers accueillant, apaisant et chaleureux. Ainsi, c'est en misant sur l'inclusion

de sa clientèle aux besoins particuliers que l'école souhaite créer un sentiment d'appartenance, autant pour les élèves que pour l'équipe-école, grâce auquel tous pourront s'investir autrement et faire croître les différentes passions qui les habitent.



SAGUENAY - CARTA. Architecte + designer - 70168DB

**Municipalité** Le projet sera implanté dans la municipalité de Saguenay, dans la région administrative du Saguenay-Lac-Saint-Jean. La nouvelle école se trouve dans l'arrondissement de Chicoutimi, le principal centre urbain de la région, avec une population de 70 000 habitants. C'est dans cette vallée, aux abords de la rivière Saguenay, que l'on retrouve le Cégep de Chicoutimi et l'Université du Québec à Chicoutimi (UQAC), dont la vaste clientèle jeunesse dynamise l'arrondissement.

**Site** La nouvelle école Marguerite-D'Youville sera construite sur le même site que l'école existante. Le terrain est entouré du parc Saint-Joachim, qui se compose d'une petite forêt, d'aires gazonnées ainsi que de divers terrains de sport disponibles pour les élèves. Le site de l'école se trouve sur la rue Boily, à la rencontre de la rue Thomas-Duperré, dans un quartier composé majoritairement de résidences unifamiliales. La topographie particulière du site fait en sorte que le point le plus haut se trouve sur la rue Boily et descend d'un niveau vers la cour de récréation actuelle.

**Projet** Comme le bâtiment de l'école Marguerite-D'Youville est considéré comme désuet par le conseil scolaire, il sera démolé de façon à mieux répondre aux besoins du présent projet par une construction neuve. La nouvelle école sera occupée par les enfants de l'école primaire Antoine-De Saint-Exupéry de Chicoutimi. Elle comportera 15 classes, dont 3 de niveau préscolaire et 12 de niveau primaire. L'école est également désignée pour accueillir les élèves ayant un trouble du comportement pour l'ensemble du territoire du conseil scolaire ; elle doit donc absolument être adaptée à cette réalité. De plus, la Ville et le conseil scolaire souhaitent établir un partenariat afin de faciliter l'accessibilité aux équipements du parc municipal et de la cour d'école.

## Vision et programme architectural

### Une école accueillante comme une maison

Les élèves de l'école Marguerite-D'Youville proviennent principalement du centre-ville de Chicoutimi, un milieu aux prises avec des problèmes socioéconomiques. L'école accueille des enfants de la maternelle 4 ans à la 6<sup>e</sup> année, dont certains présentent des troubles du comportement. La structure en place et l'engagement exceptionnel des enseignants permettent l'inclusion de tous les élèves en classe régulière, avec l'appui de professionnels et d'éducateurs spécialisés en présence constante. La bienveillance dont fait preuve l'équipe-école actuelle sera rehaussée par un bâtiment accueillant et inclusif.

Afin que l'école soit à l'échelle de l'enfant, chaque cycle scolaire sera dans sa propre communauté d'apprentissage, ce qui créera de petites écoles, à l'image d'un chez-soi, au sein d'une plus grande école. D'après ce modèle, les pièces sont organisées autour d'espaces de collaboration conçus pour offrir une grande variété de lieux collaboratifs qui peuvent accommoder des groupes de toutes les tailles. Ces espaces forment de véritables petites « places publiques » qui servent de lieux d'accueil et de prolongement de la classe, au service de modes d'apprentissage diversifiés.

### Une école bienveillante pour un sentiment d'appartenance fort

La direction de l'école collabore de manière étroite avec le Centre des enfants, un organisme communautaire qui soutient les familles du centre-ville de Chicoutimi ayant des besoins socioaffectifs et financiers. Ce lieu d'intervention a pour mission de maximiser le développement des enfants qui vivent en milieu défavorisé. Les intervenants du Centre des enfants sont intégrés à la vie scolaire de l'école Marguerite-D'Youville, puisqu'ils y travaillent une partie de la journée ; ils interviennent auprès des élèves qui fréquentent le centre, tiennent des rencontres avec les familles et leur offrent des formations. La proximité d'établissements d'enseignement, comme l'UQAC et le Cégep de Chicoutimi, enrichit l'expérience d'apprentissage des enfants, car ceux-ci offrent plusieurs ateliers par année sur des sujets diversifiés. De plus, les projets entrepreneuriaux sont fréquents et permettent aux enfants de mettre à profit leurs apprentissages tout en partageant le fruit de leur travail avec la communauté.

### Une école dont les espaces de circulation sont libres et habités

Dans le cheminement des élèves de la cour à la classe, des vestiaires pour chaque cycle permettront de passer de l'extérieur à la communauté d'apprentissage en toute propreté. Ainsi, les espaces de circulation pourront être utilisés comme espaces d'apprentissage, de socialisation et de rassemblement, sans être encombrés par des vestiaires. Les espaces communs accueilleront également la bibliothèque, dorénavant répartie dans l'école. De cette façon, les livres pourront être disposés par cycle et offrir des occasions de lecture à plusieurs endroits dans l'école.

L'école offrira une grande perméabilité entre l'intérieur et l'extérieur, en favorisant un accès à la cour facile et agréable. À l'extérieur, l'aménagement de la cour permettra son utilisation en toutes saisons grâce à son espace de rangement particulier. On y trouvera un parcours sportif favorisant l'activité physique, un préau pour profiter de l'air frais même lors d'intempéries, une classe extérieure, un potager ainsi que des espaces de jeux individuels et collectifs. Enfin, à l'intérieur, les espaces offriront des contacts visuels et physiques généreux vers le site et sa végétation, en les intégrant à l'école.



SAGUENAY - Consortium Pôle architecture et DMG architecture - 05358DP

### Une approche Nurture inclusive

L'approche privilégiée dans l'établissement est l'approche Nurture. Celle-ci vise à offrir aux jeunes un environnement, des expériences et des relations correspondant à leur âge développemental, sans égard à leur âge chronologique. Cette approche est proposée à tous les élèves de l'école, quoique très adaptée à ceux présentant des troubles comportementaux. L'école propose aux élèves un climat affectif favorisant un processus d'apprentissage normal, mais plus précoce que pour la moyenne des enfants du même âge.

Un espace Nurture encourageant le développement socioaffectif comprendra un atelier de travail, une zone maison équipée entre autres d'une cuisine, d'un salon et d'une zone de jeux, ainsi que les bureaux des spécialistes et des intervenants du Centre des enfants. Les locaux spécifiques au contexte de l'école seront donc centralisés afin d'accroître leur utilisation. L'environnement physique offrira aux enfants la sécurité et le bien-être leur permettant d'évoluer sainement, dans un milieu de vie chaleureux et stimulant.



# Étape 1

# Propositions

## 92 Propositions anonymes

Les 27 propositions

## 96 Jury

Stéphanie Cardinal

Anne Carrier

Jean-Frédéric Girard

Jérôme Lapierre

Karine Lavoie

Gilles Prud'homme

## 98 Dévoilement des architectes

---

À l'image du type de concours choisi, les propositions sont présentées ici de façon anonyme, afin de mettre en lumière la richesse et la variété des propositions, sans parti pris. Les noms des firmes correspondantes apparaissent à la fin de cette section.

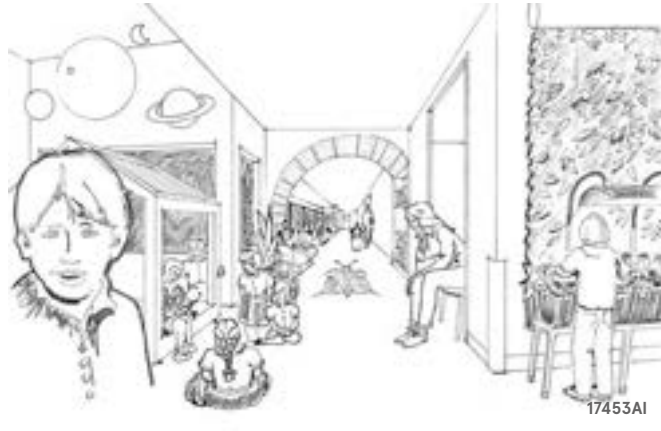
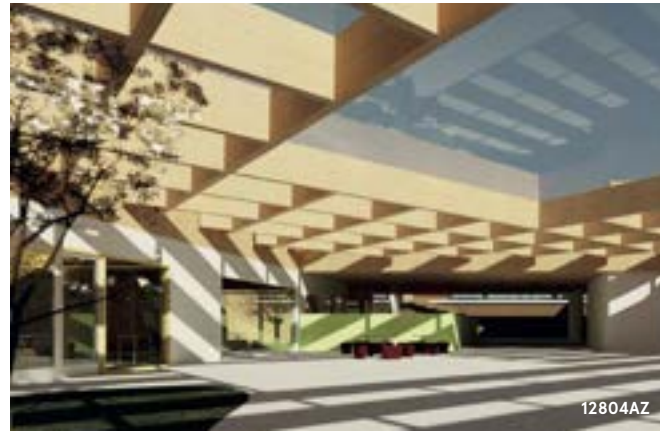





## Mot de la présidente du jury

### Karine Lavoie

Directrice, école Antoine-De Saint-Exupéry

**Dans une carrière dans le monde de l'éducation, nous avons rarement l'occasion de participer à un tel processus. Être membre d'un jury, comme celui d'un concours d'architecture, a donc été une expérience hors du commun. Je me sens privilégiée d'avoir eu l'occasion d'exprimer les besoins de mon milieu, d'échanger, de débattre et de prendre position sur un projet aussi important que celui du Lab-École. Tout au long du processus, j'ai eu l'honneur de côtoyer des architectes qui, malgré ma faible maîtrise des notions architecturales, ont eu l'amabilité et la patience de m'apprendre plusieurs d'entre elles. Les délibérations se sont déroulées dans un climat d'ouverture et de respect mutuel. Ainsi, le produit final saura certainement répondre aux besoins du milieu de l'éducation, tout en présentant une architecture novatrice qui servira de référence à toutes les écoles du Québec.**

## Membres du jury

### Karine Lavoie

Directrice, école Antoine-De Saint-Exupéry  
Présidente du jury

Enseignante de mathématiques de formation, Karine Lavoie a toujours eu un grand intérêt pour les rénovations et l'ébénisterie. Directrice depuis 12 ans, au Centre de services scolaire des Rives-du-Saguenay, elle fait partie de ceux et celles qui sont toujours volontaires pour expérimenter de nouvelles idées. Ainsi, participer à l'élaboration d'un projet Lab-École a été, pour elle, l'occasion de mettre sa passion de l'aménagement au service du monde scolaire.

### Stéphanie Cardinal

Architecte et associée principale,  
HUMÀ Design + Architecture

Titulaire d'une maîtrise en architecture de l'Université de Barcelone, Stéphanie Cardinal considère l'architecture et le design intérieur comme indissociables. Passionnée par l'histoire des lieux et des gens, par les mises en scène spatiales, qui sont pour elle des signatures et des mondes, elle a été amenée à travailler pour le Cirque du Soleil, l'Aéroport international Pierre-Elliott-Trudeau, ainsi que dans plusieurs projets résidentiels et municipaux. Depuis quatre ans, sa mission s'élargit pour inclure un volet développement urbain et concevoir des projets d'ensemble.

### Anne Carrier

Architecte et associée principale,  
Anne Carrier architecture

Anne Carrier se distingue par sa contribution au développement d'une architecture identitaire au Québec, conjuguant tradition et modernité. Depuis la fondation de son agence en 1992, ses réalisations lui ont valu de nombreux prix d'excellence nationaux et internationaux. Croyant fermement qu'une architecture de qualité et écoresponsable peut contribuer au mieux-être des individus et des collectivités, elle en fait la promotion dans son rôle de présidente de l'AAPPQ ainsi qu'en participant régulièrement à des concours d'architecture comme finaliste ou jurée.

### Jean-Frédéric Girard

Enseignant, école Antoine-De Saint-Exupéry

Enseignant depuis près de 20 ans, Jean-Frédéric Girard a toujours été un passionné de l'éducation. Tout au long de son parcours professionnel, il a toujours amené ses élèves à se dépasser. Il désire créer pour ces jeunes un environnement où ils ont le goût d'apprendre. Son objectif ? Que les élèves aient le goût de revenir à l'école tous les lundis matin pour apprendre. Il permet à ses jeunes de faire de la plongée sous-marine, du vélo de montagne, de l'escalade, du karaté, de la robotique, des projets numériques, de la musique, etc. Ainsi, ils apprennent tout en s'amusant.

### Jérôme Lapierre

Architecte et chef de chantier Environnement  
physique, Lab-École

Passionné de l'architecture québécoise, Jérôme Lapierre a dirigé au Lab-École les travaux de recherche-crédation pour repenser l'école de demain et a collaboré à la mise en place du concours d'architecture. En 2014, il a remporté le Prix de Rome en architecture – début de carrière, ce qui l'a amené à travailler chez Gehl Architects à Copenhague. Jérôme enseigne à l'École d'architecture de l'Université Laval et a collaboré pendant 11 ans, à l'Atelier Pierre Thibault, à la conception de projets à diverses échelles ayant remporté différents prix d'excellence.

### Gilles Prud'homme

Architecte et associé, EVOQ Architecture

Gilles Prud'homme est architecte en pratique privée depuis plus de 33 ans. Il a participé à de nombreux concours d'architecture et a occupé le poste de président des concours à l'Ordre des architectes du Québec. Ses récentes réalisations, à titre de concepteur, sont notables par leur qualité architecturale. Sa carrière s'est aussi enrichie de son implication constante en enseignement, depuis 1999, à l'École d'architecture de l'Université de Montréal. Cela en fait un acteur des plus sensibles dans le développement de la pensée et de la conception architecturale.



## Dévoilement des architectes

N° d'équipe	Nom du projet	Nom de l'équipe	N° d'équipe	Nom du projet	Nom de l'équipe
00175MC	Motus magis	Antoine Chaloub	60136SA	Les plateaux	Pelletier de Fontenay + Leclerc
05358DP	Moi, mon école...	Consortium Pôle architecture et DMG architecture	61089MM	La vie en zigzag	Cormier, Cohen, Davies, architectes (Atelier Big City)
11113NC	Trait d'union	LEMAYMICHAUD Architecture Design inc.	64651AN	L'école des Sentiers	Projectoire
12804AZ	École Marguerite-D'Youville	Sarmad Al-Mashta	65383AG	Arroyo	GROUPE A inc.
17453AI	École Marguerite-D'Youville	Robitaille Larouche Déry Architectes	70168DB	Vallée	CARTA. Architecte + designer
18303BA	Mon école	BGLA + Atelier Guy	73170ZO	Lignes de fuite	Atelier Tecture
19476SG	Entre deux cours	Chevalier Morales architectes	75344TA	Le stade-école	Cardin Julien inc.
20031IQ	Hommage	Lemay CO inc.	754525TA	École du Parc	Groupe Conseil Planitech
24023ZA	Parc-école Marguerite-D'Youville	Bisson Fortin architecture + design	76543LA	Les classes du versant	APPAREIL Architecture + etienne bernier architecture
25918EF	Ricochet	VINCENT LECLERC   ADHOC, architectes en consortium	81264LV	Interstice	Anna Kreplak
32653SG	L'école passerelle : un lieu qui crée des ponts	DAD Architecture/Design inc.	91012TU	École de la Côte	Architecture Microclimat inc.
34678BE	Le portail	Ardoises + Intégral Jean Beaudoin	92019SZ	École Serpentina	MOA + L'ABRI
42215EC	École Marguerite-D'Youville	noème architecture inc.			
54651ML	L'atrium	Durand Courchesne & Table Architecture			
57777MM	Agora	Nicolas Moussa			

# Étape 2

# Prestations

## 102 Prestations des quatre finalistes

102 Entre deux cours

Chevalier Morales architectes

108 La vie en zigzag

Atelier Big City + Groupe Conseil Planitech  
avec les ingénieurs UNIGEC Experts-Conseils  
et Version Paysage

114 Les classes du versant

etienne bernier architecture +  
APPAREIL Architecture + BGLA

120 École de la Côte

Microclimat + Ardoises

## 126 Auditions publiques





## Entre deux cours

Composée comme un ensemble de prismes légèrement déformés, l'école est fragmentée en trois volumes grâce à différentes courettes. Rappelant le caractère résidentiel du contexte environnant et favorisant une échelle plus humaine, deux des trois volumes sont également percés de cours intérieures et de terrasses, invitant ainsi la nature et la lumière naturelle dans le quotidien des élèves. Une série de marquises ainsi qu'un grand préau s'ajoutent à l'ensemble, ce qui permet le prolongement des activités d'enseignement à l'extérieur.

À l'intérieur, les espaces de collaboration, d'alimentation et de transition s'installent au périmètre de ces espaces extérieurs et offrent ainsi des lieux agréables à fréquenter en route vers les espaces d'apprentissage ou en pause dîner. Quant à la classe, elle est pensée non pas comme une entité autonome, mais comme un véritable réseau d'espaces liés et modulables. Conçue en L, sa forme favorise la tenue d'activités diverses en parallèle ainsi que le déploiement de l'approche Nurture. Les classes communiquent entre elles et s'ouvrent sur une vaste antichambre habitée par du mobilier intégré intimiste, propice au calme et à la concentration.

À l'extérieur, les aménagements ont été réalisés sur deux fronts. Côté ville, la composition des aménagements suit les volumes de l'école et offre des accès faciles aux portes et à la grande cour, côté forêt. Cette cour, située entre l'école et le fond boisé du parc Saint-Joachim, se déploie dans un paysage dominé par les arbres existants et par un aménagement moins rigide, découpé par des surfaces en poussière de pierre et des zones gazonnées et végétalisées.

Recouverte d'aluminium blanc en toiture et à l'étage et d'un revêtement de pin blanchi au rez-de-chaussée, l'école évoque les toitures de tôle et le bardage blanc de plusieurs constructions résidentielles environnantes, à l'échelle de la région. La matérialité relativement discrète de l'ensemble laisse place au paysage et aux espaces intérieurs chaleureux qui s'y projettent.

## Chevalier Morales architectes

civiliti  
Mousse architecture de paysage  
Latéral conseil  
Pageau Morel associés  
Gravitaire



Entre deux cours

Le programme scolaire vise à développer un bâtiment éducatif et récréatif qui s'intègre dans le tissu urbain existant et respecte l'identité du lieu. L'objectif est de créer un espace de rencontre et de partage entre les élèves et les enseignants, tout en favorisant l'apprentissage par l'expérience.

**Plan de l'étage et coupe**  
Le plan de l'étage et la coupe illustrent la structure du bâtiment, montrant la disposition des salles de classe, des espaces communs et des zones de détente. La coupe met en évidence la hauteur du bâtiment et la position des toitures.

**Plan de l'étage et coupe**  
Le plan de l'étage et la coupe illustrent la structure du bâtiment, montrant la disposition des salles de classe, des espaces communs et des zones de détente. La coupe met en évidence la hauteur du bâtiment et la position des toitures.

**Plan de l'étage et coupe**  
Le plan de l'étage et la coupe illustrent la structure du bâtiment, montrant la disposition des salles de classe, des espaces communs et des zones de détente. La coupe met en évidence la hauteur du bâtiment et la position des toitures.

**Plan de l'étage et coupe**  
Le plan de l'étage et la coupe illustrent la structure du bâtiment, montrant la disposition des salles de classe, des espaces communs et des zones de détente. La coupe met en évidence la hauteur du bâtiment et la position des toitures.

**Plan de l'étage et coupe**  
Le plan de l'étage et la coupe illustrent la structure du bâtiment, montrant la disposition des salles de classe, des espaces communs et des zones de détente. La coupe met en évidence la hauteur du bâtiment et la position des toitures.

**Plan de l'étage et coupe**  
Le plan de l'étage et la coupe illustrent la structure du bâtiment, montrant la disposition des salles de classe, des espaces communs et des zones de détente. La coupe met en évidence la hauteur du bâtiment et la position des toitures.

**Plan de l'étage et coupe**  
Le plan de l'étage et la coupe illustrent la structure du bâtiment, montrant la disposition des salles de classe, des espaces communs et des zones de détente. La coupe met en évidence la hauteur du bâtiment et la position des toitures.



0.001 - Vue aérienne du site



0.002 - Perspective extérieure - vue de face



0.003 - Séquence de travail - aménagement paysager



0.004 - Perspective extérieure - vue de côté

Chevalier Morales  
École Marguerite-D'Youville  
Commission scolaire des Rives-du-Saguenay  
001

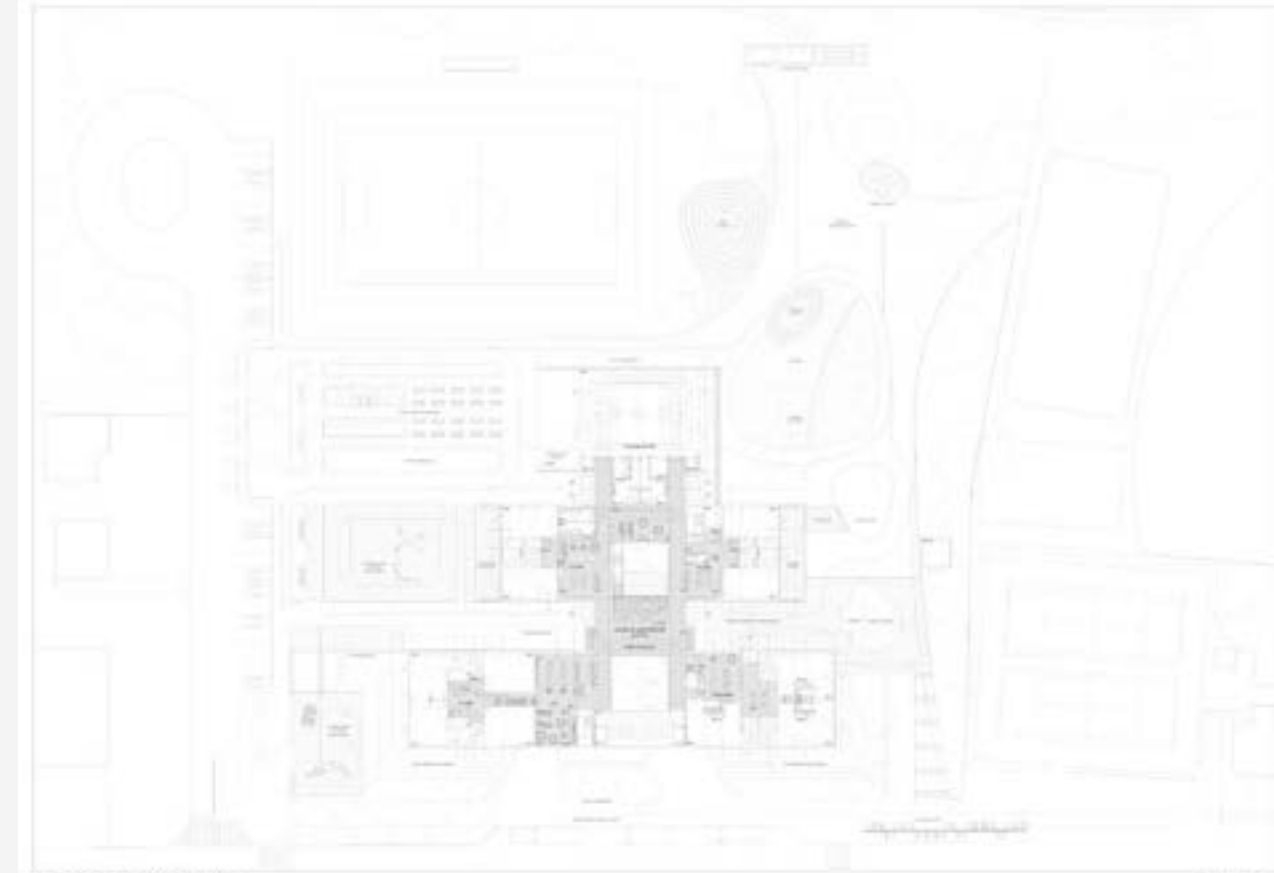

0.005 - Plan de l'étage des locaux de la commission scolaire - 1/200

Éléments	Éléments	Éléments	Éléments	Éléments	Éléments
1. Bureau	2. Salle de conférence	3. Salle de réunion	4. Salle de travail	5. Salle de formation	6. Salle de spectacle
7. Salle de lecture	8. Salle de musique	9. Salle de danse	10. Salle de sport	11. Salle de cinéma	12. Salle de théâtre
13. Salle de dessin	14. Salle de sculpture	15. Salle de peinture	16. Salle de photographie	17. Salle de vidéo	18. Salle de radio
19. Salle de télévision	20. Salle de journalisme	21. Salle de musique électronique	22. Salle de programmation	23. Salle de robotique	24. Salle de nanotechnologie
25. Salle de biotechnologie	26. Salle de génie	27. Salle de chimie	28. Salle de physique	29. Salle de mathématiques	30. Salle de français
31. Salle de langues étrangères	32. Salle de sciences humaines	33. Salle de lettres	34. Salle de philosophie	35. Salle de psychologie	36. Salle de sociologie
37. Salle de géographie	38. Salle de histoire	39. Salle de droit	40. Salle de médecine	41. Salle de dentisterie	42. Salle de pharmacie
43. Salle de soins infirmiers	44. Salle de nutrition	45. Salle de santé publique	46. Salle de médecine alternative	47. Salle de yoga	48. Salle de méditation
49. Salle de Tai Chi	50. Salle de arts martiaux	51. Salle de danse contemporaine	52. Salle de théâtre d'opéra	53. Salle de théâtre musical	54. Salle de théâtre classique
55. Salle de théâtre moderne	56. Salle de théâtre expérimental	57. Salle de théâtre interactif	58. Salle de théâtre immersif	59. Salle de théâtre numérique	60. Salle de théâtre virtuel

0.006 - Légende des locaux

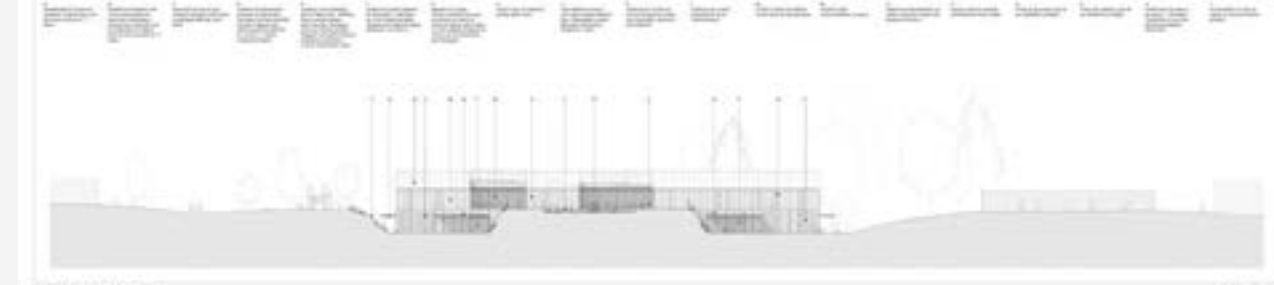

0.007 - Coupe en long - 1/200



0.008 - Coupe en travers - 1/200

Chevalier Morales  
École Marguerite-D'Youville  
Commission scolaire des Rives-du-Saguenay  
002





001 - Plan d'implantation - 1/200

001 - Plan d'implantation - 1/200	002 - Plan d'implantation - 1/200	003 - Plan d'implantation - 1/200	004 - Plan d'implantation - 1/200	005 - Plan d'implantation - 1/200	006 - Plan d'implantation - 1/200	007 - Plan d'implantation - 1/200
-----------------------------------	-----------------------------------	-----------------------------------	-----------------------------------	-----------------------------------	-----------------------------------	-----------------------------------



Chevalier Morales  
 École Marguerite-D'Youville  
 Commission scolaire des Rives-du-Saguenay  
 003

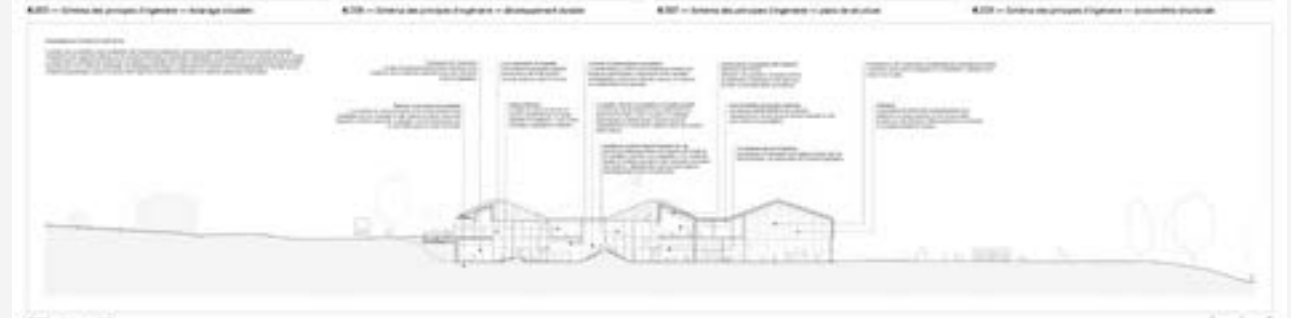
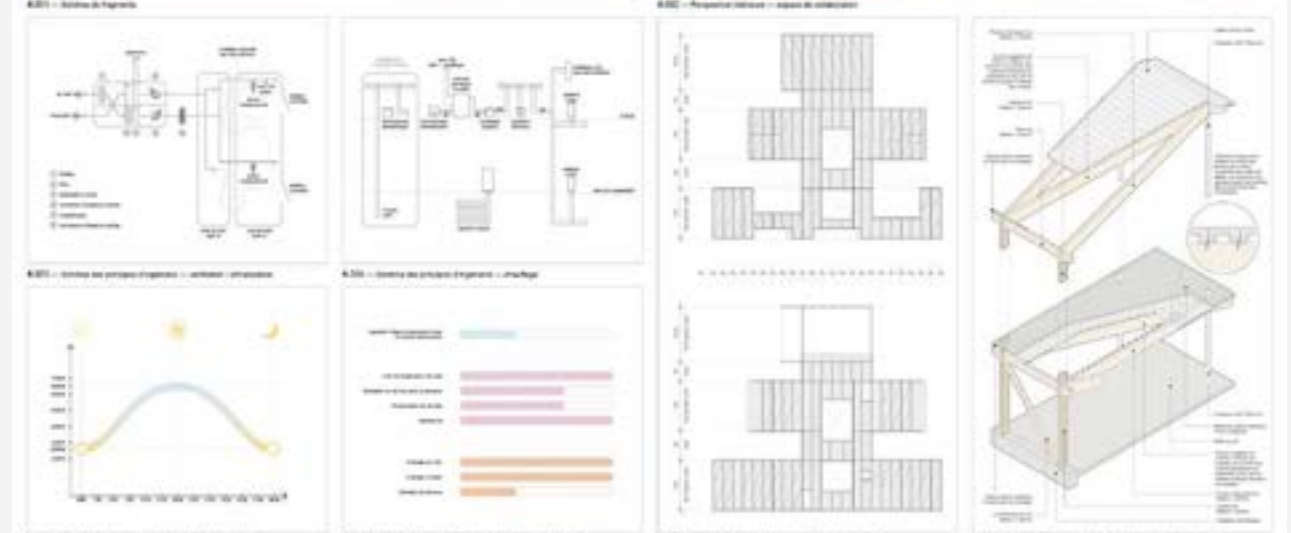

Chevalier Morales  
 École Marguerite-D'Youville  
 Commission scolaire des Rives-du-Saguenay  
 004

## La vie en zigzag

Le volume net et coloré de la nouvelle école annonce un espace ludique, différent et merveilleux. Côté rue, l'ouverture généreuse de la cour d'accueil et la transparence de la façade révèlent un lieu lumineux et animé. Côté parc, trois escaliers dévalent vers les espaces de récréation en contrebas : l'école se prolonge dans le paysage.

À l'arrivée, les petits de la maternelle se retrouvent pour jouer à proximité de leurs classes. Les plus grands s'épivardent jusqu'à l'orée du boisé, puis, à l'heure dite, ils se divisent par cycle pour gravir les marches des escaliers colorés qui lient la cour aux vestiaires et aux grappes de classes du primaire situées à l'étage, sous une grande toiture de bois. En plus des espaces attenants aux classes, on trouve à ce niveau une serre, un toit vert ainsi qu'une petite bibliothèque. Au fil des activités de la journée, les élèves traversent l'édifice, empruntant les deux volées des gradins dans de grands mouvements en zigzag.

La position centrale de l'espace de rassemblement et des gradins en fait un lieu de convergence où tous se retrouvent à un moment ou à un autre de la journée. Le lieu est grand et intime à la fois : c'est un espace de liberté où peuvent se tenir des activités collectives auxquelles les élèves sont libres de participer, quel que soit leur niveau : la lecture d'un conte devant le foyer, l'entretien des plantes, le bricolage, la cuisine et d'autres encore.

Le projet éducatif de l'école est fondé sur l'intégration de l'activité physique quotidienne. En plus de la circulation, l'architecture de l'école met en scène le gymnase dont les parois vitrées sont ouvertes sur l'espace de rassemblement. La lumière naturelle qui le traverse illumine ainsi le cœur de l'école.

## Atelier Big City + Groupe Conseil Planitech avec les ingénieurs UNIGEC Experts-Conseils et Version Paysage





# La vie en zigzag

Une nouvelle école est construite à Saguenay. Elle est conçue pour accueillir un grand nombre d'élèves et de professeurs. Elle est conçue pour être un lieu de vie et de travail. Elle est conçue pour être un lieu de rencontre et de partage. Elle est conçue pour être un lieu de découverte et d'apprentissage. Elle est conçue pour être un lieu de croissance et de développement.

Le projet est conçu pour être un lieu de vie et de travail. Il est conçu pour être un lieu de rencontre et de partage. Il est conçu pour être un lieu de découverte et d'apprentissage. Il est conçu pour être un lieu de croissance et de développement.

Le projet est conçu pour être un lieu de vie et de travail. Il est conçu pour être un lieu de rencontre et de partage. Il est conçu pour être un lieu de découverte et d'apprentissage. Il est conçu pour être un lieu de croissance et de développement.

Le projet est conçu pour être un lieu de vie et de travail. Il est conçu pour être un lieu de rencontre et de partage. Il est conçu pour être un lieu de découverte et d'apprentissage. Il est conçu pour être un lieu de croissance et de développement.



Schéma d'aménagement extérieur autour du bâtiment



À la fin de la journée, la cour est toujours animée. L'école offre un lieu urbain plaisant dont tous peuvent profiter. Sous le volume de la serre on aperçoit l'entrée principale de l'école, puis la voie de jardins qui mène à l'usage.



Eté comme hiver, les élèves accèdent directement au jeu ou au vaste espace de récréation. Les ponts de plan pivot, les plus grands par des escaliers colorés alignés sous le toiture. L'espace collectif et la gymnase y sont aussi connectés.

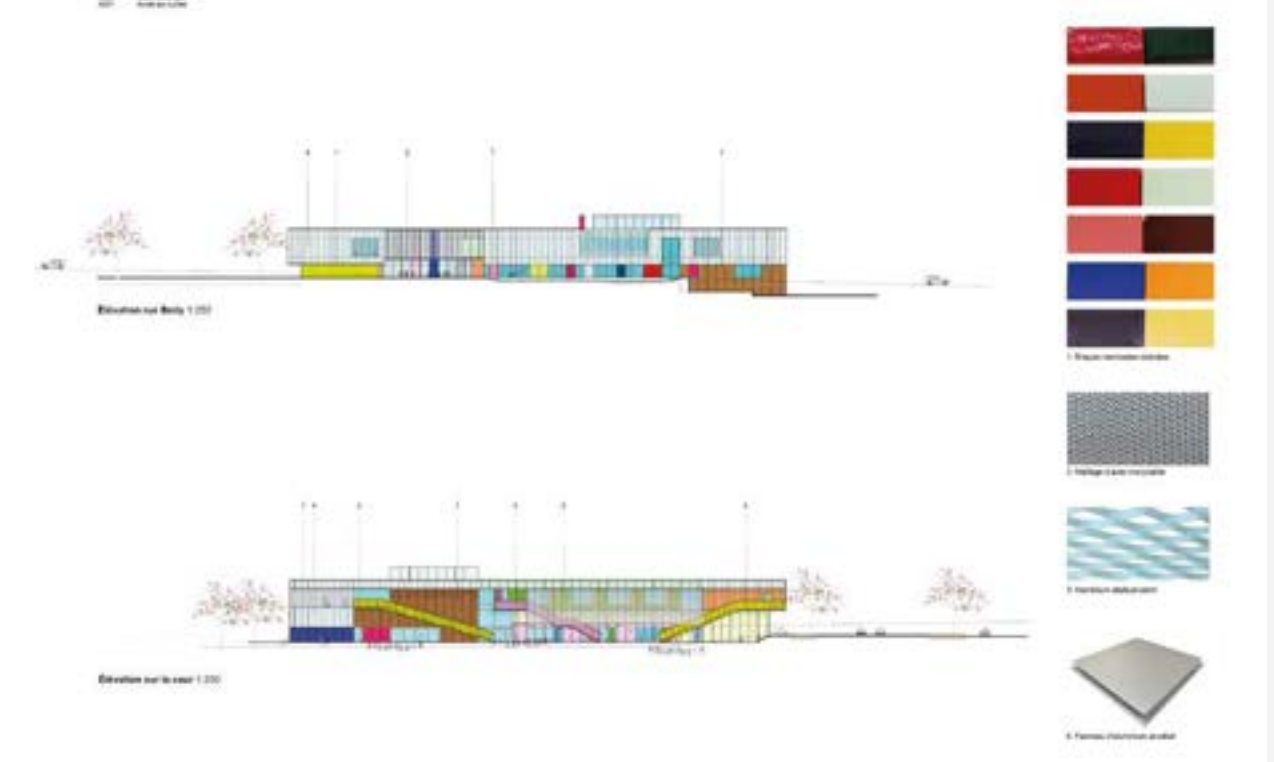
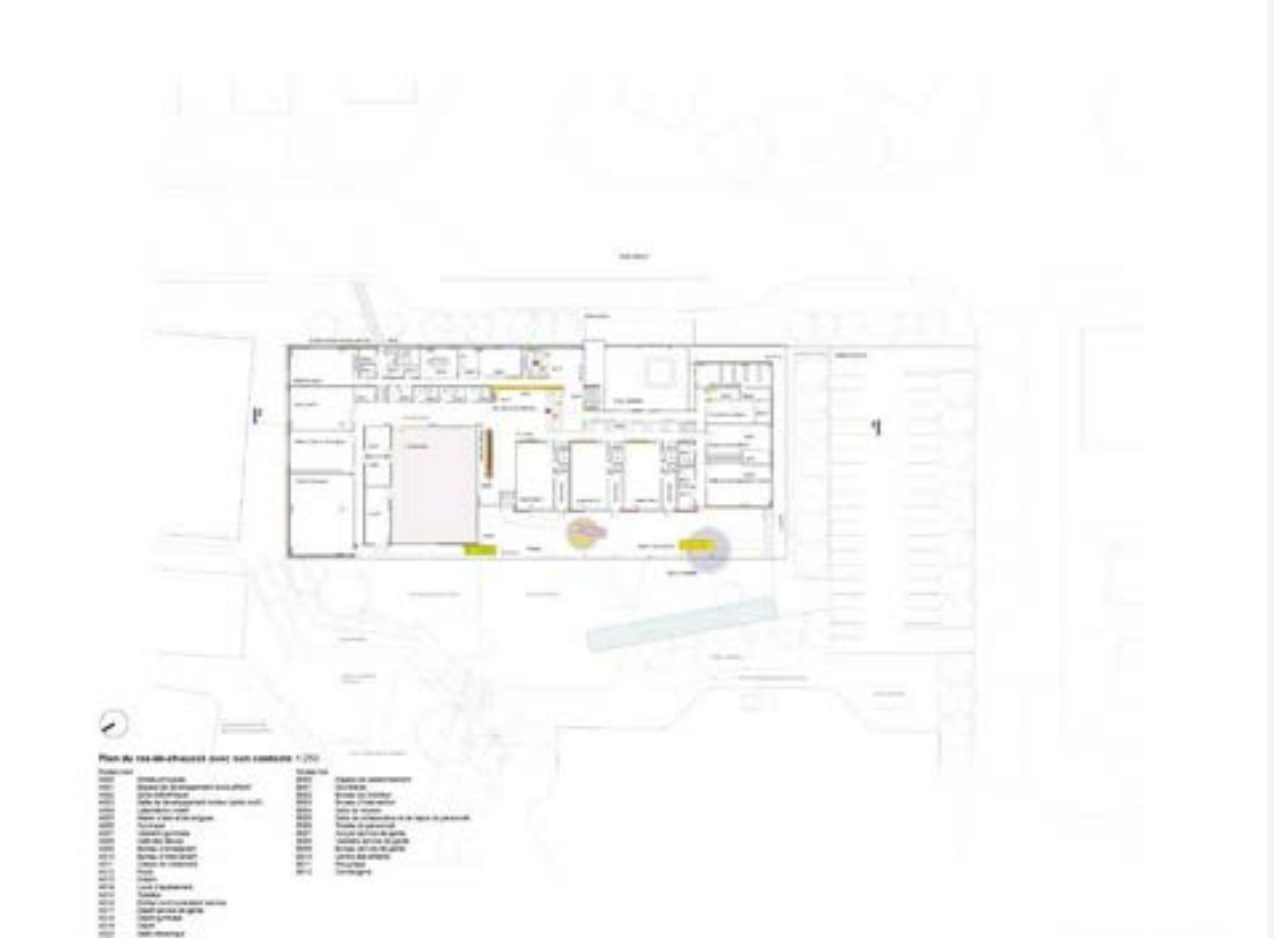

Atelier Big City • Groupe Conseil Plantech avec les ingénieurs UNGEC Experts-Consultants • Version Paysage  
concours d'architecture École Marguerite-D'Youville  
Commission scolaire des Rives-du-Saguenay



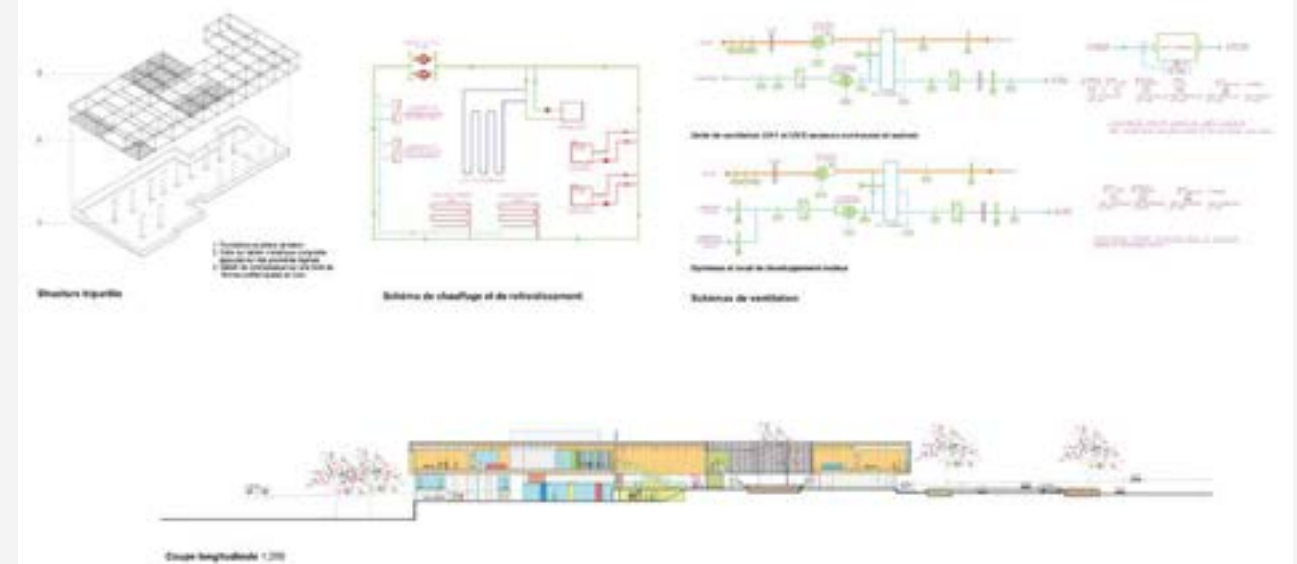
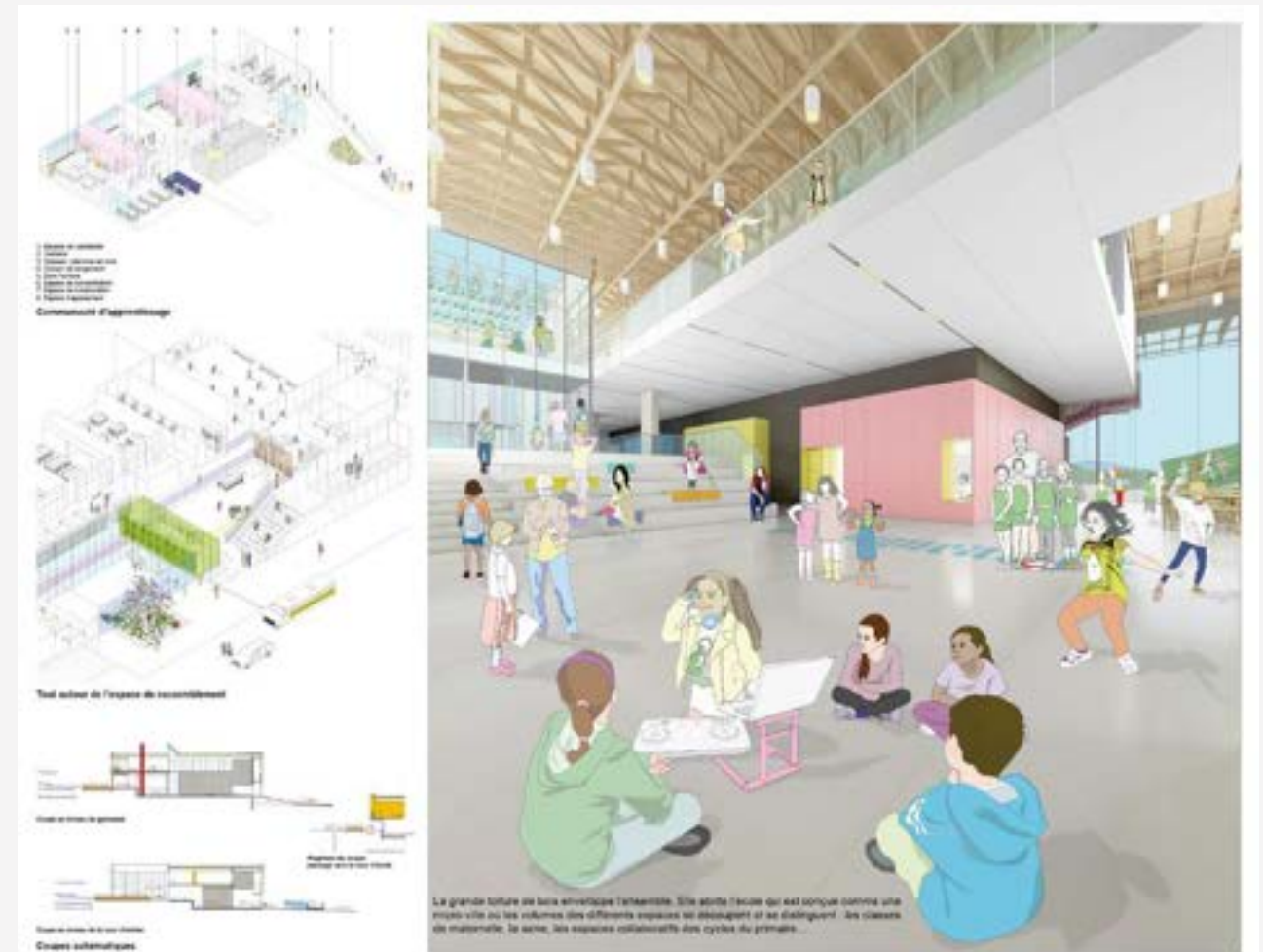
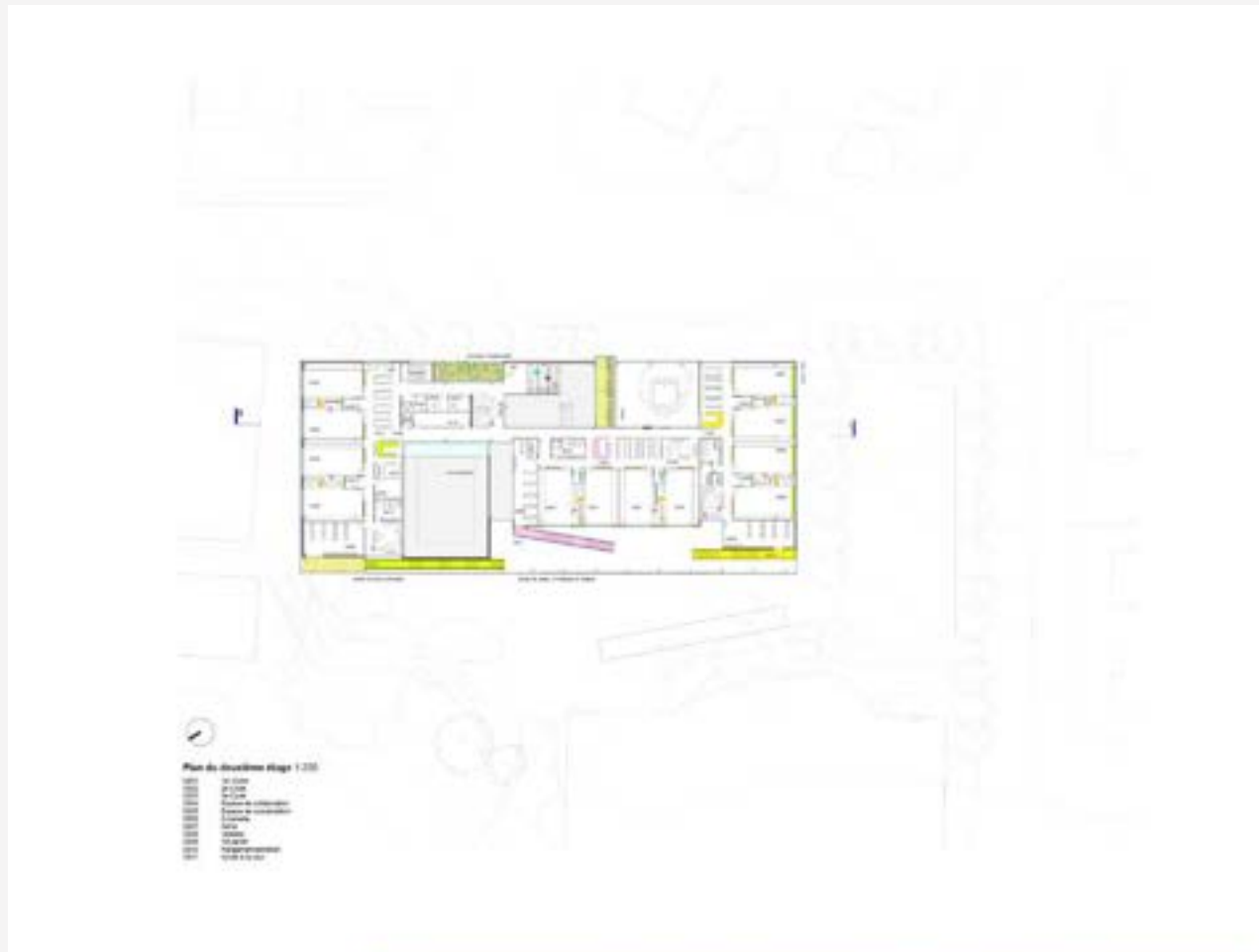



# Les classes du versant



Un abri, une chaleur enveloppante, un nid accueillant qui stimule l'apprentissage au sein d'un ensemble de maisonnettes à l'échelle de l'enfant. Une école dont le langage architectural résidentiel rayonne.

En continuité avec l'approche Nurture, la proposition est née d'une volonté de fragmenter le gabarit de l'école conventionnelle. Les volumes obtenus se rapprochent alors d'une échelle d'architecture domestique, inclusive et familière. Le bâtiment est formé d'une multitude de maisonnettes qui s'organisent tel un microcosme autour d'une cour centrale, véritable cœur du projet. L'implantation s'articule en trois ailes se distinguant par le programme qu'elles recèlent. Ainsi, l'aile sur rue accueille, au rez-de-chaussée, les locaux du personnel animant la façade, tandis qu'au rez-de-jardin, les classes préscolaires sont aménagées en lien direct avec la cour. Adjacente aux terrains de sport extérieurs, l'aile latérale loge le gymnase, facilitant son utilisation par la communauté, mais aussi les gradins, théâtre du rassemblement de l'école, animant le quotidien de la vie scolaire. La troisième aile abrite les communautés d'apprentissage disposées en enfilade, permettant une progression intuitive d'un cycle à l'autre. Celles-ci sont reliées verticalement par un espace de circulation habitable. Du côté de la cour, des espaces de qualité forment des zones transitoires entre l'animation de celle-ci et le calme propice à la concentration des salles de classe.

Délicatement enracinée à son site, la silhouette de l'école s'inscrit en continuité avec le paysage résidentiel environnant et propose une interrelation forte avec l'environnement naturel, reflet authentique d'une nordicité saguenéenne. À l'échelle territoriale, le projet se veut sensible à l'architecture vernaculaire, en valorisant notamment l'usage innovant de matériaux locaux, bruts ou recyclés, bonifiant ainsi l'économie régionale.

De fait, le projet se veut un lieu bienveillant, propice à la naïveté et aux découvertes, où les enfants pourront s'épanouir. Une maison pour se bâtir, être authentique, prendre soin de soi et des autres.

*Extrait du rapport du jury : La grande qualité du projet réside dans son adéquation à la vision de l'école. Le jury a été séduit par la capacité des lieux à procurer un sentiment d'apaisement aux élèves de l'école. Les différents espaces, variant d'échelle, sont bien exploités et apportent le caractère socioaffectif désiré, autant dans l'implantation sous forme de maisons créant une cour sécurisante que dans les espaces intérieurs et dans le traitement de la cour d'école. L'irrégularité du plan de chaque communauté d'apprentissage est évocatrice du développement par l'enfant d'un sentiment d'appartenance à son lieu d'apprentissage et de la découverte des lieux au fil de son développement. L'autonomie des différents pavillons offre une liberté conceptuelle qui permettra d'adapter le projet tout au long de son développement en préservant ses qualités fondamentales.*

etienne bernier architecture +  
APPAREIL Architecture +  
BGLA

Rousseau Lefebvre  
Collectif Escargo  
LGT



**LES CLASSES DU VERSANT**

Le projet de la classe du versant est un projet de classe ouverte, qui vise à créer un espace d'apprentissage flexible et interactif. L'objectif est de favoriser l'apprentissage par projet et l'engagement des élèves dans leur apprentissage. Le projet est basé sur une approche pédagogique innovante, qui met l'accent sur la collaboration et l'exploration. Les classes sont conçues pour être des espaces de travail collaboratif, où les élèves peuvent apprendre les uns des autres et développer leurs compétences de manière autonome. Le projet est soutenu par une équipe d'enseignants et de professionnels de l'éducation, qui ont travaillé ensemble pour concevoir un environnement d'apprentissage idéal. Le projet est en cours de réalisation et sera mis en œuvre dès l'ouverture de l'école.

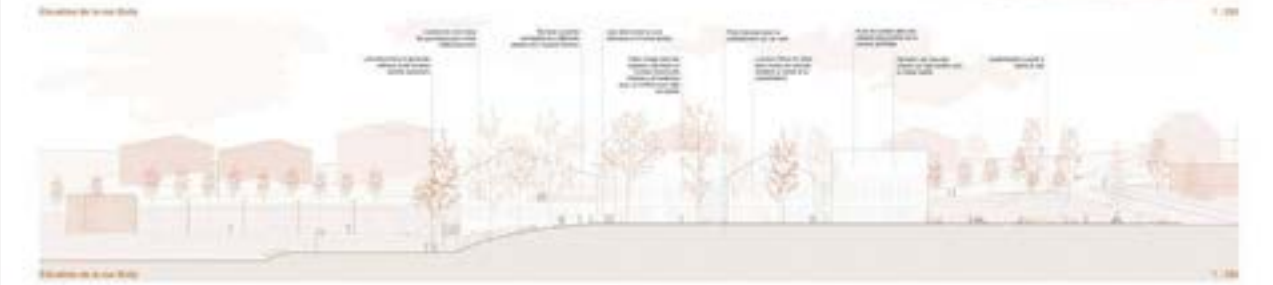
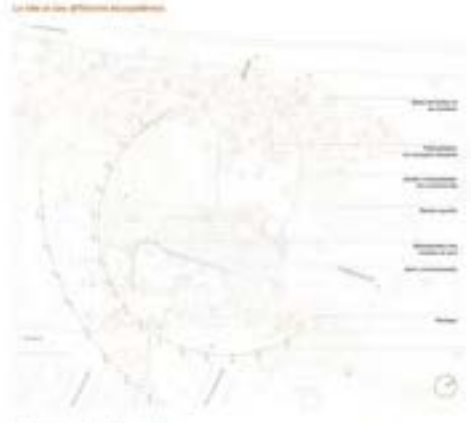



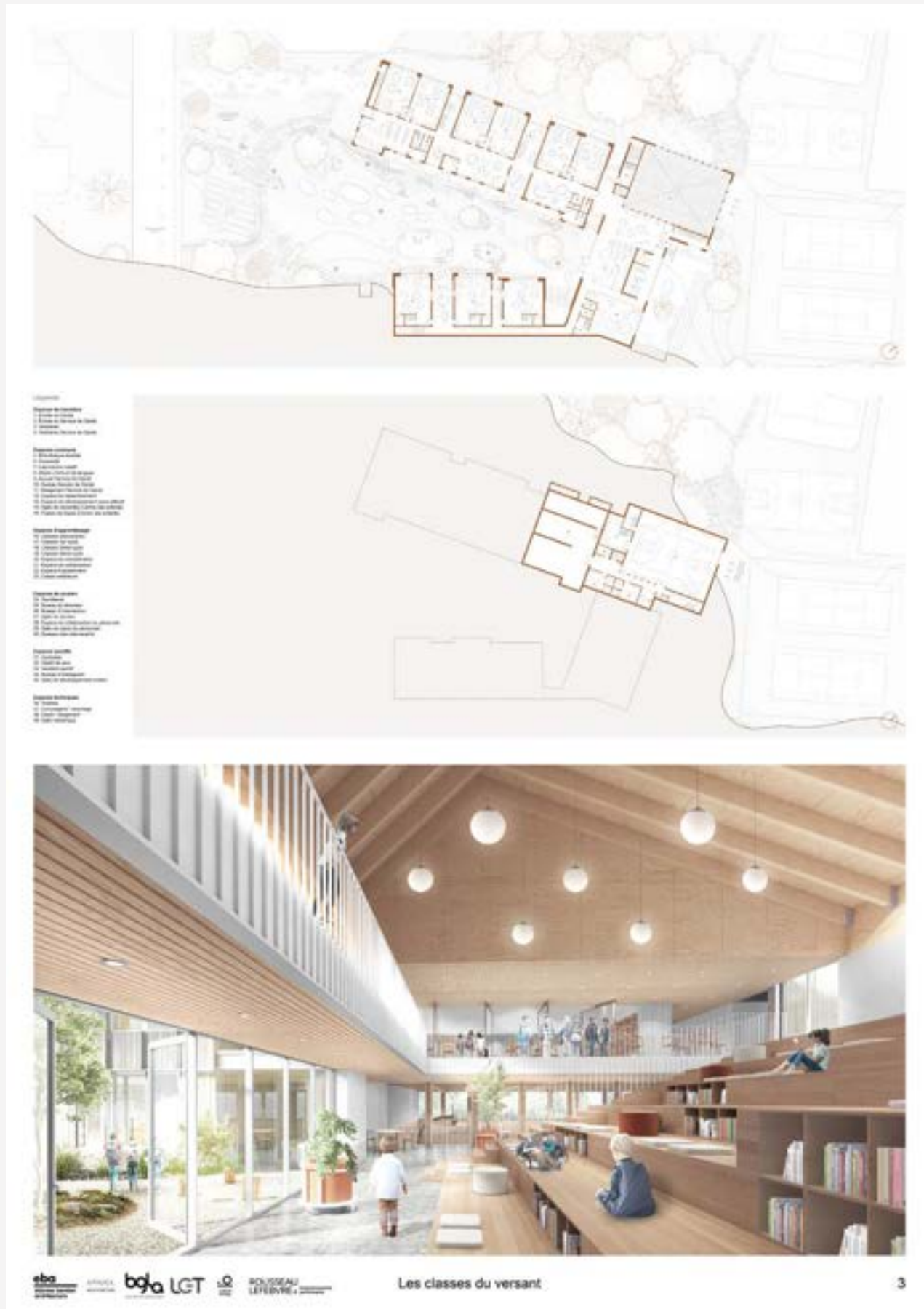



# École de la Côte

L'école de la Côte incarne une architecture communautaire qui raconte le paysage duquel elle émerge, celui du quartier Le Bassin et, plus largement, de la vaste région du Saguenay-Lac-Saint-Jean. Elle imagine autrement ces lieux qui supportent et permettent l'éducation ; des lieux qui font de l'apprentissage un jeu.

Concrètement, l'intention de l'école de la Côte est d'habiter la montagne. Elle enfouit l'architecture afin de mettre en valeur la topographie du lieu. Le symbole de l'institution s'efface et laisse toute la place à la communauté, comme si le parc et l'école imbriqués l'un dans l'autre permettaient d'unir ces lieux d'apprentissage et de loisirs avec le quartier.

L'organisation de l'école se compose de deux pavillons ayant des usages distincts et complémentaires. Alors que le pavillon des classes est partiellement enfoui pour dégager des percées visuelles sur la région, le pavillon communautaire se positionne clairement comme un trait d'union entre le quartier et le parc. Accueillant les différentes fonctions partagées entre le regroupement scolaire et les résidents du quartier, le pavillon communautaire se déploie sur trois niveaux et s'ouvre sur le paysage. Depuis le hall d'entrée, un lien visuel fort est créé en contrebas vers le jardin, le gymnase, la cour de récréation et le boisé environnant ; composition qui évoque celle d'un petit sommet.

À l'image de trois petites maisons entre lesquelles la nature peut s'immiscer, chaque communauté d'apprentissage du pavillon des classes appartient, quant à elle, à un volume distinct lié efficacement au pavillon communautaire et aux activités qui s'y déroulent. La perception est celle de petites écoles plus facilement appropriables par l'enfant. Cette configuration permet également l'aménagement de courettes consacrées à chaque cycle, en retrait de la grande cour et du parc Saint-Joachim, afin d'offrir aux classes des espaces extérieurs plus intimes, de verdissement, de lumière et de jeu.

## Microclimat + Ardoises

BC2 Groupe Conseil inc.

Enclume

Ambioner

EMS ingénierie





Le projet de la Côte incarne une architecture communautaire qui respecte le paysage d'origine et s'intègre, tout en ouvrant le Bassin et, plus largement, de la vallée régionale de Saguenay-Lac-Saint-Jean. Le projet de la Côte s'inscrit dans les paysages idéaux de la région, afin d'offrir l'école de demain. Elle incarne notamment des lieux qui supportent et permettent l'éducation des lieux qui font de l'apprentissage un jeu.

Concrètement, l'intention de l'école de la Côte est d'habiter la montagne. Elle veut faciliter l'accès des enfants au centre de la région du lac. Cette volonté permet de réinventer le paysage, créer des parcours ludiques et proposer une école véritablement communautaire, ouverte vers le parc Saint-Amand, le quartier Le Bassin et le village.

La beauté la beauté de cette école, la beauté de l'habiter, c'est de créer toute la place à la communauté, comme si le parc et l'école étaient un dans l'autre permettant d'être tout physiquement que spatialement les lieux d'apprentissage, de vivre avec le quartier.

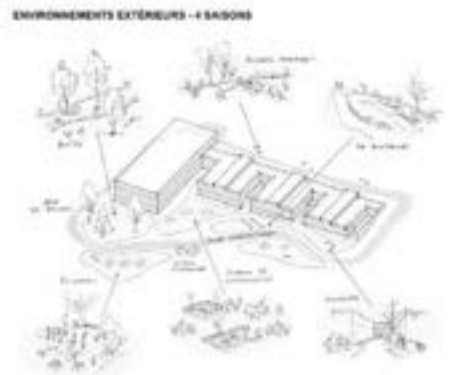

**LA COUR D'ÉCOLE**

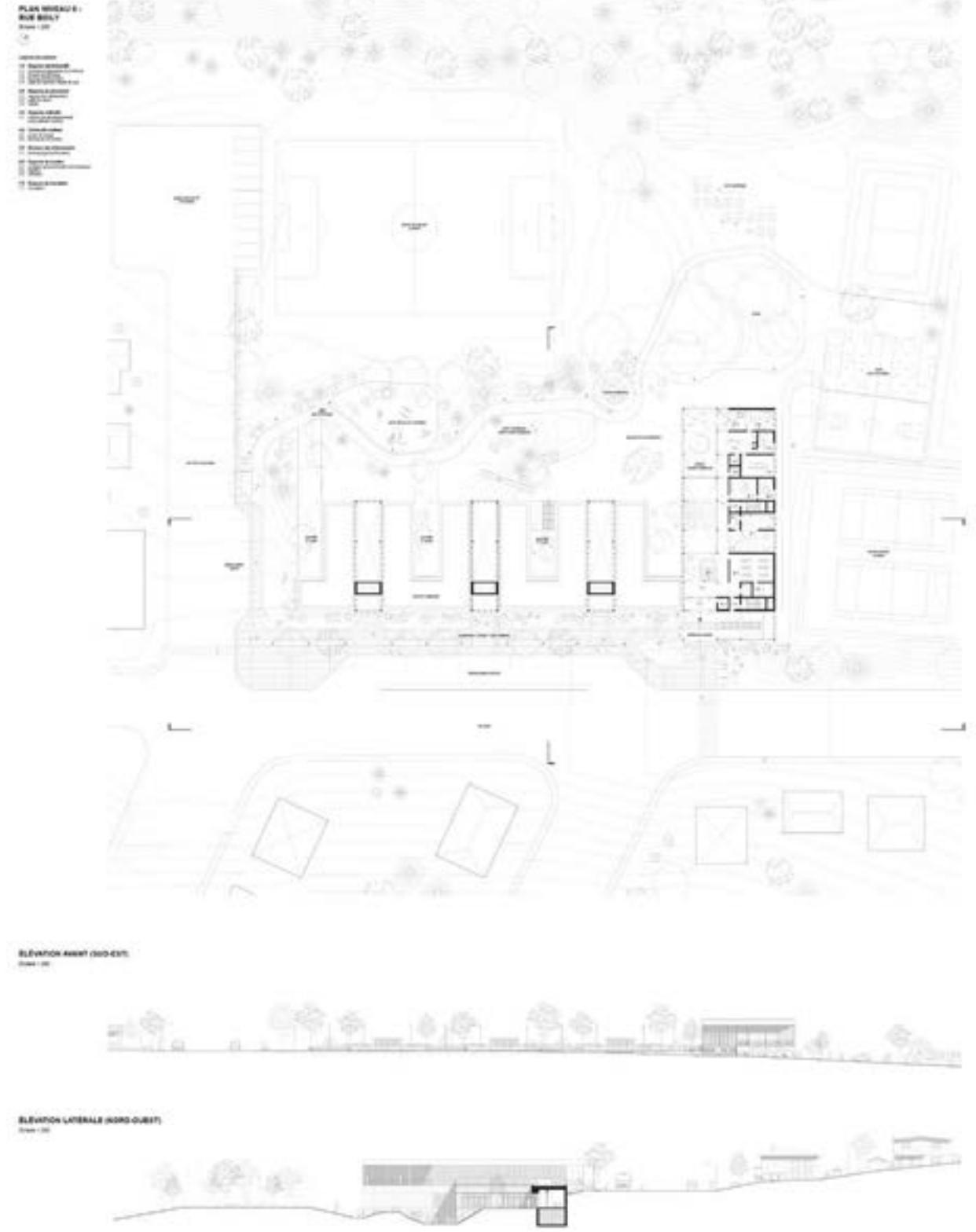



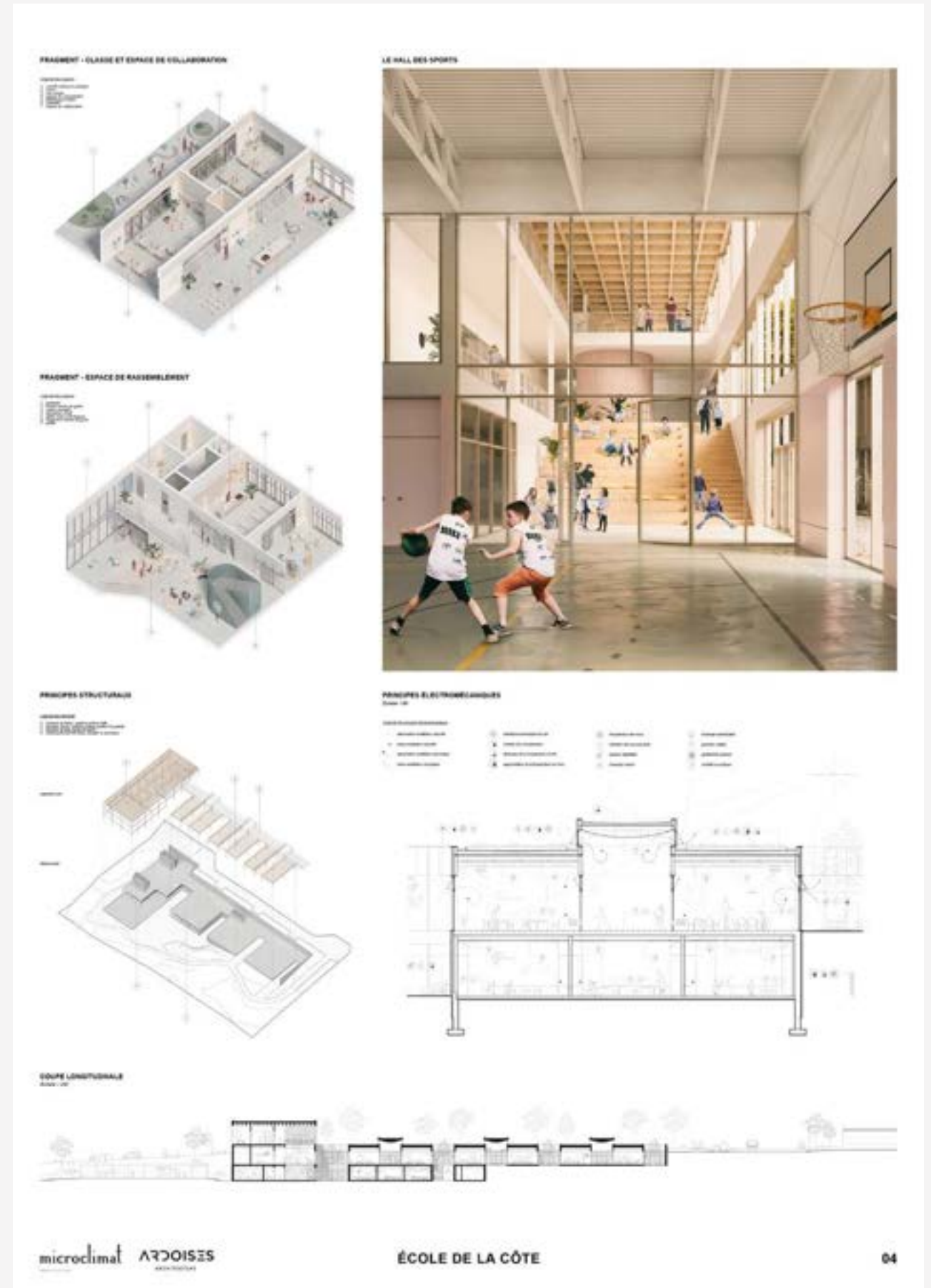



## Auditions publiques

Les auditions publiques du Lab-École Saguenay se sont déroulées le 29 janvier 2020 à l'auditorium de l'école secondaire Charles-Gravel, devant une centaine de participants. Principalement issus de la communauté et du milieu scolaire, les spectateurs se sont déplacés malgré le froid et la neige pour venir découvrir les concepts imaginés pour la future école primaire qui sera construite sur le terrain de l'actuelle école Marguerite-D'Youville à Saguenay.

« Les présentations publiques sont extrêmement intéressantes. Elles offrent une meilleure transparence dans la démarche du choix des projets retenus. »

Parent et membre  
du conseil d'établissement

« Le concept de maison est particulier!  
Il laisse place à un milieu familial et  
favorise une belle ambiance pour l'enfant. »

Élève

« J'adore la place que la nature prend dans les propositions; il est fondamental d'en faire un élément central. Un potager partagé avec la communauté serait d'une grande richesse. La luminosité et les questions de construction écologique sont également des incontournables. »

Parent d'élève et employée du Centre de services scolaire des Rives-du-Saguenay

« En tant que parent, j'ai apprécié pouvoir assister à cette présentation. Je me sens privilégié de faire partie de votre grande famille. »

Parent d'un élève

« L'architecture est d'une importance sous-estimée dans notre quotidien!  
Nous vivons dans un déficit de beauté.  
Merci de nous avoir fait rêver le temps d'une soirée! »

Professionnel du milieu  
de l'éducation postsecondaire

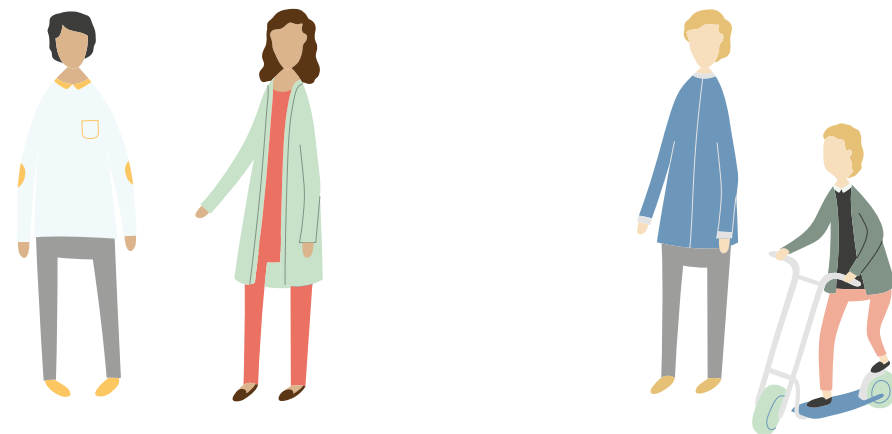

00022HA 00175MC 01078BB 01116DP 01319LE 01618QF 01669JB  
 01919GG 02505WH 02611PB 02919MG 03103AZ 03919RG 04668KA  
 04919SG 05358DP 07181FF 08008OS 08080WW 08821AM 10101MC  
 101102VI 10518CE 11113NC 11168PS 11235ES 113333AR 12083HG  
 12804AZ 13051OL 13245XY 16175CL 16348XU 16775YU 17191AZ  
 17255CR 17453AI 18303BA 18646RI 18919OC 19008MK 19010SF  
 19011RI 19473GT 19474MK 19475RM 19476SG 19477SF 19638GA  
 20020AB 20031IQ 20132JW 20132VB 20155MP 20156AR 22222PP  
 22266AR 22722LV 22732LP 22916LL 23186MA 23766WT 24023ZA  
 24865MK 25625AC 25775YU 25918EF 26676XX 27061PR 27187MC  
 27849EY 28332CJ 28537CC 29420SS 30230HL 32317FS 32653SG  
 33297AA 34519SB 34678BE 34772MA 36029FG 36952HR 38341UA  
 40505OK 41317BY 42215EC 42501FC 42542AC 44679VA 46233ED  
 46626NO 47296JK 47386TH 47474EL 49235AI 50214EC 50919LL  
 51450AS 51450AS 51532TI 52634WA 52872SG 53659EM 53773WB  
 54453AT 54651ML 56842ND 56889FM 57227AA 57642UX 57777MM  
 58793LH 60136SA 60708FA 60788DS 61089MM 61089MM  
 63521TO 64651AN 64734TS 6530DV 6538AG 66424NE 70168DB  
 70717AA 70717AA 71370EL 71370SO 72437SH 72748ST 72841RJ  
 72886XY 73170ZO 73864KM 75344TA 75344TA 754525TA 76543LA  
 77177PA 77777JB 77784LV 78335WM 78472XR 80120PX 80541TB  
 81264LV 81928AT 86568LP 86734DY 88925XY 90929BA 91012TU  
 91104DC 91514EO 92019SZ 95210A 97479BZ 97872PZ 99999XX

130 Contexte du projet

132 Vision et programme architectural

134 Étape 1 : Propositions

136 Propositions anonymes

144 Jury

146 Dévoilement des architectes

150 Étape 2 : Prestations

152 Prestations des quatre finalistes

176 Auditions publiques



## Contexte du projet

Au Québec, Shefford est l'une des seules municipalités de plus de 7 000 habitants à ne pas bénéficier d'une école sur son territoire. Les enfants doivent se déplacer sur de longues distances pour fréquenter l'une des trois écoles des environs, bien que la ville soit en plein essor démographique et résidentiel. C'est pourquoi le Centre de services scolaire du Val-des-Cerfs

désire implanter une nouvelle école primaire dans la municipalité du canton de Shefford qui deviendra, qui plus est, le point de rassemblement de la collectivité. Les caractéristiques propres à cette communauté, qui se définit comme un milieu de vie en harmonie avec la nature et respectueux de son environnement, seront prises en compte de multiples façons dans le projet.



**Municipalité** La municipalité du canton de Shefford fait partie de la MRC de La Haute-Yamaska, située dans la région administrative de la Montérégie. La Haute-Yamaska offre un milieu de vie stimulant qui procure toutes les commodités de la vie semi-rurale au cœur d'une nature omniprésente. Le tourisme est un secteur d'activité économique important pour la région, qui attire les visiteurs par la beauté de ses plaines et de ses montagnes, de ses paysages bucoliques et par sa tranquillité et son air pur. L'agriculture est aussi un secteur dominant ; près de 77 % du territoire de la MRC fait partie de la zone agricole provinciale régie par la Loi sur la protection du territoire et des activités agricoles. Pour ces raisons, de plus en plus de gens, y compris de jeunes familles, découvrent le plaisir de vivre en Haute-Yamaska, un milieu en harmonie avec la nature et l'environnement. Fait particulier, comme le mont Shefford s'élève en plein centre du canton de Shefford et que les ensembles résidentiels le bordent en périphérie, il n'y a aucun cœur villageois.

**Site** Le site de l'école se situe sur un terrain naturel immense et relativement plat, qui se trouve au pied du mont Shefford. Comme il est souhaité que la forêt présente sur le terrain soit préservée au maximum, il sera possible d'en profiter en y aménageant des sentiers, des classes extérieures et des espaces de jeux dans la nature. L'accès se fera par la route 112 et ira rejoindre la rue Paquette par le parc Daudelin, pour offrir une plus grande perméabilité au site. Le projet devra exploiter les éléments naturels du terrain en offrant une vue extérieure à partir d'un maximum d'endroits dans l'école.

**Projet** Une fois construite, la nouvelle école primaire devra comporter 16 classes, soit 4 classes préscolaires et 12 classes primaires. Bien que la majorité des enfants qui fréquenteront l'école constituent une clientèle dite régulière, une partie des enfants présentent des incapacités motrices ou des particularités cognitives. Ceux-ci seront intégrés dans les classes régulières et devront bénéficier d'environnements accessibles. Il est souhaité que l'école du canton de Shefford soit aménagée en différents pavillons d'apprentissage et organisée autour d'une cour centrale végétalisée, qui servira d'accès principal matin, midi et soir.

## Vision et programme architectural

La nouvelle école du canton de Shefford bénéficiera d'un contexte paysager enchanteur qui sera le moteur d'épanouissement des enfants et des adultes qui la fréquenteront. Comme école inclusive à vocation communautaire, il sera primordial que tous puissent la fréquenter et s'en inspirer pour favoriser la croissance des enfants dans la bienveillance et le souci de leur bien-être. L'école doit devenir un lieu où tous les élèves et les habitants de Shefford pourront cultiver leurs différentes passions et vivre une expérience éducative et communautaire rehaussée.

### Une école en harmonie avec la nature

Le contexte paysager enchanteur de Shefford en fait un lieu unique pour découvrir, expérimenter et apprendre à l'extérieur. La nature est un contexte d'apprentissage stimulant qui favorise l'adoption d'un mode de vie sain et actif, permet de soutenir des pédagogies variées et accroît l'enthousiasme des élèves. Une importance capitale doit être accordée aux espaces naturels qui bordent l'école pour faciliter ces apprentissages et promouvoir la pratique d'activités physiques extérieures en toutes saisons. De plus, la culture d'un potager à l'extérieur permettra aux élèves de se familiariser avec le travail maraîcher et de développer des aptitudes en cuisine et en alimentation par la transformation des aliments. La sensibilisation des élèves aux enjeux environnementaux et écologiques permettra de former de futurs citoyens écoresponsables et respectueux de leur environnement.

Avec ses pavillons ceinturant la cour, l'organisation de l'école vise à accentuer le contact avec la nature, déjà bien présente sur le terrain, et à optimiser la vue des éléments naturels extérieurs, tels que le mont Shefford et la forêt. La cour végétalisée constitue le cœur central des pavillons et favorise la cohésion des composantes de l'école et le sentiment d'appartenance de tous les élèves.

### À chacun son pavillon

Chacun des pavillons d'apprentissage accueillera un cycle scolaire et sera organisé sous forme de communauté d'apprentissage. Ce modèle permet l'organisation des classes autour d'espaces de collaboration, véritables placettes servant de lieux d'accueil et de prolongement de la classe, au service de plusieurs modes d'apprentissage. Les pavillons recréeront ainsi de petites écoles, à l'image d'un chez-soi, au sein d'une grande école.

Les bureaux des différents spécialistes seront répartis dans chacun des pavillons reliés à l'espace collaboratif. Les vestiaires, accessibles par l'espace de collaboration, offrent un accès direct à l'extérieur, ce qui facilite les entrées et les sorties de même que la gestion des sols mouillés et de la saleté, dès l'entrée dans l'école.

Les projets scolaires devront pouvoir se développer et évoluer tout au long du parcours des élèves. En s'adaptant au rythme des saisons, l'école favorisera de multiples contextes signifiants d'apprentissage et des expériences pédagogiques et éducatives variées. Le plaisir d'apprendre, de faire et de réussir concourt à la réussite des élèves.



### Un pavillon pour la communauté

L'école abritera plusieurs espaces destinés à être partagés avec les citoyens et deviendra ainsi un véritable pivot pour la communauté de Shefford. Familles et aînés pourront fréquenter des installations comme le gymnase et la cuisine, en soirée ou pendant la fin de semaine. Des activités de collaboration intergénérationnelles inclusives, de nature culturelle, sportive et scolaire, pourront ainsi s'y tenir. Il est même envisagé de greffer à ce pavillon un éventuel centre multifonctionnel municipal. La direction souhaite que plusieurs projets pédagogiques voient le jour grâce à cette collaboration intergénérationnelle.

Ce pavillon sera la porte d'entrée principale des parents et de la communauté et abritera, entre autres, le noyau alimentaire et administratif de l'école. Une large salle à manger accueillera non seulement les élèves à l'heure du dîner, mais aussi les enfants du service de garde, en matinée et en fin d'après-midi. Directement adjacents, une cuisine et un atelier culinaire faciliteront les nouveaux apprentissages et les activités alimentaires. Un contact avec l'extérieur, des espaces extérieurs couverts ainsi qu'un potager éducatif ont aussi été jugés essentiels pour ce pavillon. Et, bien entendu, la cour extérieure mettra en valeur les qualités naturelles du site en recevant toutes les activités qui pourront se dérouler dans ce paysage enchanteur.



# Étape 1

# Propositions

## 136 Propositions anonymes

Les 61 propositions

## 144 Jury

François Allard

Amale Andraos

Éric Gauthier

Sylvie Gougeon

Jérôme Lapierre

Benoît Léveillé

Eric Turcotte

## 146 Dévoilement des architectes

---

À l'image du type de concours choisi, les propositions sont présentées ici de façon anonyme, afin de mettre en lumière la richesse et la variété des propositions, sans parti pris. Les noms des firmes correspondantes apparaissent à la fin de cette section.



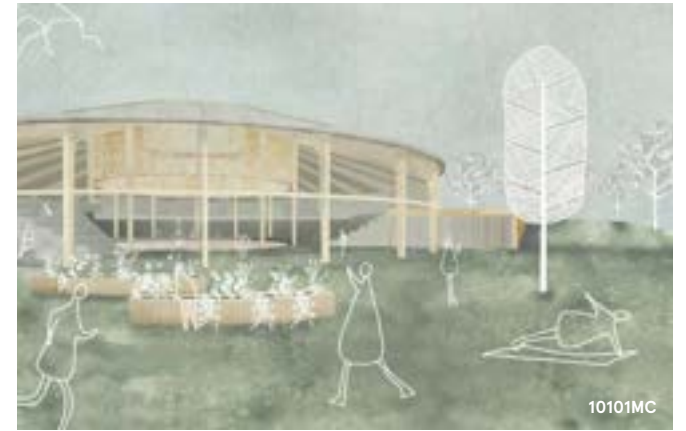













Finaliste



## Mot du président du jury

### Jérôme Lapierre

Architecte et chef du chantier Environnement physique, Lab-École

**Le concours d’architecture du Lab-École a réellement permis de célébrer l’intérêt d’une architecture de qualité pour l’environnement scolaire du primaire. Il s’agissait de la concrétisation d’une démarche misant sur la valeur ajoutée de la création et de l’innovation. Quel bonheur pour le jury d’avoir pu analyser plus de 61 propositions d’architectes qui cherchaient à faire autrement, un défi colossal! Le contexte naturel du site de Shefford était un véritable cadeau offert aux architectes. Comment faire une insertion harmonieuse dans ce paysage? Comment mettre en valeur ses lignes de force pour en faire un lieu d’apprentissage unique? La typologie d’une école pavillonnaire proposée aux concurrents posait la prémisse d’un projet en symbiose avec le paysage et favorable à une pédagogie en harmonie avec la nature.**

**Les délibérations des deux étapes du concours ont suscité des échanges particulièrement riches entre les membres du jury, ceux du milieu de l’éducation et les professionnels. La composition diverse et inclusive du jury a permis des points de vue complémentaires, un partage de connaissances et une complicité favorisant le consensus. Les discussions étaient animées par le désir partagé de sélectionner un projet bienveillant pour les élèves.**

**D’une grande éloquence, les présentations publiques ont facilité la pleine compréhension des projets dans toutes leurs nuances. Elles ont apporté un aspect humain à la démarche. Les équipes ont rehaussé la qualité des projets par leurs présentations, qui ont apporté de solides réponses aux questions du jury. Les délibérations de la deuxième journée ont donné lieu à des discussions florissantes et approfondies sur les spécificités des projets et ont mené au choix du meilleur concept.**

**Le projet gagnant s’affirme par son potentiel pédagogique, la simplicité de son plan, son expression tectonique et volumétrique, ainsi que par la richesse des expériences spatiales intérieures proposées. Par sa forme, la proposition inspire un milieu de vie à l’échelle de l’enfant, qui nourrit son imaginaire. L’agencement des pavillons autour de la cour centrale offre un parcours stimulant par son cœur vitré, ses lieux de collaboration, qui s’élèvent vers une généreuse lumière zénithale, et ses lieux d’apprentissage orientés vers les différents éléments du paysage. L’ensemble propose une diversité d’espaces polyvalents et ouverts pour soutenir l’évolution des pratiques d’enseignement et favoriser des apprentissages différenciés. Le Lab-École de Shefford valorise le quotidien en positionnant l’élève au cœur d’un nouvel écosystème qui lui donne le goût d’apprendre. C’est avec grande fierté que le jury a recommandé le projet lauréat à l’unanimité.**

## Membres du jury

### Jérôme Lapierre

Architecte et chef du chantier  
Environnement physique, Lab-École  
Président du jury

### François Allard

Directeur de l’école Saint-Bernard

### Amale Andraos

Architecte et associée principale chez WORKac et  
doyenne de la Graduate School of Architecture,  
Planning and Preservation de l’Université Columbia

### Éric Gauthier

Architecte et associé principal,  
Les architectes FABG

### Sylvie Gougeon

Directrice générale et secrétaire-trésorière  
de la Municipalité du canton de Shefford

### Benoit Léveillé

Directeur de l’école de la Moisson-d’Or

### Eric Turcotte

Architecte, urbaniste et designer urbain,  
associé principal, Urban Strategies

Passionné de l’architecture québécoise, Jérôme Lapierre a dirigé au Lab-École les travaux de recherche-crédation pour repenser l’école de demain et a collaboré à la mise en place du concours d’architecture. En 2014, il a remporté le Prix de Rome en architecture – début de carrière, ce qui l’a amené à travailler chez Gehl Architects à Copenhague. Jérôme enseigne à l’École d’architecture de l’Université Laval et a collaboré pendant 11 ans, à l’Atelier Pierre Thibault, à la conception de projets à diverses échelles ayant remporté différents prix d’excellence.

Enseignant durant 12 ans au primaire, François Allard est directeur d’établissement d’enseignement depuis 20 ans, dans différentes écoles du Centre de services scolaire du Val-des-Cerfs. Il a ouvert l’école des Bâtisseurs de Granby en 2014. Reconnu dans son milieu, il se dévoue à l’accompagnement de la relève des directions d’établissement d’enseignement. La réussite et le bien-être des élèves demeurent sa grande préoccupation. Enfin, il est de ceux qui ont eu le privilège de faire partie du comité Lab-École de Shefford, depuis septembre 2018.

L’architecte et enseignante se consacre à la recherche en design et est l’auteure de nombreux ouvrages. Ses écrits portent sur les changements climatiques et leurs effets sur l’architecture, de même que sur la question de la représentativité à l’ère de la pratique globale. WORKac est située à New York et se spécialise dans des projets qui réinventent la relation entre les environnements urbains et naturels. Le cabinet s’est taillé une excellente réputation à l’international grâce à des projets comme le RISD Student Center et le Beirut Museum of Art.

Diplômé en 1983, Éric Gauthier commence sa carrière au sein de l’agence d’André Blouin, qui devient ensuite Les architectes FABG. Il a dirigé de nombreux projets institutionnels, dont ceux du Monument-National, de l’École nationale de théâtre du Canada et du théâtre Espace Go. Au début des années 1990, il réalise la réhabilitation de l’ancien pavillon des États-Unis de l’Expo 67. En 2012, il transforme la station-service de l’île des Sœurs conçue par Mies van der Rohe. Parmi les prix qui lui ont été décernés, retenons le plus prestigieux, le prix Ernest-Cormier 2017.

À l’emploi de la Municipalité du canton de Shefford depuis 1981, Sylvie Gougeon est promue secrétaire-trésorière en 1989, puis nommée directrice générale et secrétaire-trésorière de la Municipalité en 1998. Grâce à une solide expérience de près de 40 ans en administration municipale et à sa connaissance approfondie des particularités et des besoins du milieu sheffordois, cette gestionnaire municipale agréée a positivement contribué à la sélection du projet architectural au regard des objectifs du Lab-École de Shefford.

Benoit Léveillé a été à l’emploi du Centre de services scolaire du Val-des-Cerfs durant plus de 19 ans en tant qu’enseignant spécialiste. Depuis plus d’un an, il occupe la fonction de directeur de l’école primaire de la Moisson-d’Or. Depuis 2008, il s’implique en tant qu’instigateur de projets pour le Grand défi Pierre Lavoie. Il a fondé le Grand défi de Granby, en 2012, et la Grande marche de Granby, en 2015. Il a, par la suite, été l’instigateur du mouvement citoyen en faveur du Lab-École Shefford et membre du comité de travail du projet.

Designer urbain, urbaniste et architecte, Eric Turcotte est associé principal chez Urban Strategies de Toronto. Il compte plus de 25 années d’expérience tant au Canada qu’aux États-Unis et en Europe. À titre d’associé principal, il a dirigé plusieurs projets primés de revitalisation de centres-villes, de planification de nouveaux quartiers et de TOD (transit oriented development), ainsi que des plans directeurs à grande échelle. Eric Turcotte est membre du Waterfront Toronto Design Review Panel et président du Conseil canadien d’urbanisme (CanU).



## Dévoilement des architectes

N° d'équipe	Nom du projet	Nom de l'équipe	N° d'équipe	Nom du projet	Nom de l'équipe
00022HA	22 hectares	ADSP inc.	19010SF	Petites collines	Bourgeois Lechasseur architectes inc.
01116DP	Les canopées	BTAA + Sid Lee Architecture, architectes en consortium	19477SF	Mille plateaux	Chevalier Morales architectes
02611PB	Paysage éducatif	Épigraphe . maison d'architecture	20020AB	La rigole	CB Architecte inc.
03103AZ	Canopée	HÉLOÏSE THIBODEAU ARCHITECTES INC.	20132VB	Le pré et la forêt	Lemay CO inc.
03919RG	Les petits toits	Guillaume Pelletier Architecte	20155MP	Labnature	Studio PERCH, s.e.n.c.
07181FF	À l'orée des pins	Yelle Maillé et associés architectes inc.	22222PP	La canopée	Poncelet-Rémillard
08008OS	Biocénose	ADHOC architectes inc.   Mandaworks, en consortium	22266AR	Mon école	2Architectures
08080WW	Confluence	Pierre Daoust + LLA architectes en consortium	22732LP	La clairière	Atelier Barda inc.
08821AM	Les clairières	Jodoin Lamarre Pratte architectes inc.	22916LL	Nouvelle école primaire - canton de Shefford	Saucier+Perrotte architectes
10101MC	La ronde des bois	le consortium YH2   RIOPEL architectes	24865MK	La canopée	BGLA inc.
11168PS	Grande maison, petite maison...	Architecture Synthèse	26676XX	Le sous-bois	Maurice Martel Architecte
11235ES	Lab-École Naturea	Favreau Blais Associés Architectes inc.	27061PR	L'école au sommet	PARA-SOL
13245XY	L'empreinte	AEdifica inc.	27187MC	Centre de conscientisation et d'apprentissage de Shefford	Architecture CBA & Cie
16175CL	L'orée	LEMAYMICHAUD Architecture Design inc.	27849EY	La pinède	Nature Humaine Architecture inc.
16775YU	L'école sans corridor	Atelier TAG inc.	28332CJ	Le petit Shefford	NÓS Architectes

## Dévoilement des architectes

N° d'équipe	Nom du projet	Nom de l'équipe	N° d'équipe	Nom du projet	Nom de l'équipe
28537CC	Rhizomes	SALEM ARCHITECTURE	64734TS	Castel jardin	Julia Manaças Architecte
38341UA	Inselberg	GROUPE A inc.	66424NE	Cercle - école	Lia Ruccolo Architecte
40505OK	Symbiose	UN architecture inc.	70717AA	Les clairières	in situ atelier d'architecture inc.
42501FC	École La pinière	ERIC MAJER ARCHITECTE INC.	71370EL	Petite-Saxby - l'école-éponge	L. MCCOMBER LTÉE, architecture vivante
47296JK	Culture en bande	Alexandre Bernier Architecte (ABA) Anick Thibeault architecte (ATA)	71370SO	Cadran s(c)olaire	Émond, Kozina, Mulvey architectes s.e.n.c.r.l. - ÉKM architecture et aménagement
47474EL	Le mont	Rayside Labossière	72437SH	L'école de rang	KANVA Architecture inc.
50214EC	L'écolines	Nadeau Nadeau Blondin architectes inc.	72748ST	Rivière intérieure	eba architecture + Emmanuelle Tittley architecte paysagiste
51450AS	La butte	2x4 s.e.n.c.r.l.	72841RJ	Habiter la cime	APPAREIL Architecture + etienne bernier architecture
51532TI	Hertzberger 2.0	Hal Ingberg Architecte	77784LV	École primaire de la Clairière	Alexandre Landry Architecte
56889FM	École primaire du canton de Shefford	T B A, Thomas Balaban Architecte	80120PX	Les sommières	Thellend Fortin Architectes inc. + Nativ Architecture inc.
57227AA	Pour une école buissonnière	Fugère Architecture	80541TB	« Il faut tout un village pour éduquer un enfant »	Blouin Tardif Architectes
57642UX	Entre les forêts	ARCHITEM Wolff Shapiro Kuskowski	88925XY	Les pétoles	SMITH VIGEANT INC.
60686SH	Nouveaux horizons	Pelletier de Fontenay + Leclerc	90929BA	Mirai	Vivace Architecte
60708FA	La pinacée	Justin Viens   architecture	91514EO	Lab-École Shefford	i-on architecture studio
60788DS	École élémentaire Shefford	Atelier5	95210A	L'anse aux pins	Les Architectes Labonté Marcil
61089MM	À l'orée du boisé	Cormier, Cohen, Davies, architectes (Atelier Big City)			



# Étape 2

# Prestations

## 152 Prestations des quatre finalistes

152 L'école sans corridor  
Atelier TAG en collaboration avec  
Stantec et civiliti

158 La canopée  
BGLA Architecture | design urbain

164 Nouveaux horizons  
Pelletier de Fontenay + Leclerc

170 École primaire de la Clairière  
Alexandre Landry + Jodoin Lamarre Pratte /  
Architectes en consortium

## 176 Auditions publiques



# L'école sans corridor

Typologie dominante depuis les années 1960, le corridor central desservant les classes utilise un système constructif efficace qui présente de nombreux avantages pratiques et économiques. Notre réflexion sur l'école du 21<sup>e</sup> siècle découle d'une compréhension des avantages et des contraintes de ce modèle résultant d'un processus industrialisé.

Par la suppression de la figure du corridor en tant qu'espace à usage unique, la proposition résulte d'une recherche spatiale qui ne tend ni vers le plan libre, ni vers le modèle de distribution classique. Une succession de fragments spatiaux est disposée dans une enfilade souple, au potentiel de flexibilité et de densification d'usage supérieur aux deux modèles précédents. Conçu comme un champ continu, l'intérieur est fluide et participe, de concert avec le paysage, à créer l'illusion d'un espace sans limites. Ainsi, le projet propose de redéfinir les connexions entre les diverses composantes du programme. Chaque groupe de classe, organisé autour de la cour intérieure, se rapporte à un espace de collaboration généreux qui offre des connexions visuelles et d'usage entre les divers cycles.

Au cœur d'un environnement naturel à grande échelle, le futur parc municipal fera partie d'un système récréocivique connecté au mont Shefford. Nous voyons une occasion de lier cette approche pédagogique à ce contexte idyllique. Le concept architectural propose une approche paysagère dans laquelle l'école se lit comme une partie intégrante et continue du parc en devenir.

## Atelier TAG en collaboration avec Stantec et civiliti





La proposition implique une réécriture complète de l'usage du terrain, qui est aujourd'hui un terrain agricole et un espace de récréation. Elle implique également une réécriture de l'usage du terrain, qui est aujourd'hui un terrain agricole et un espace de récréation. Elle implique également une réécriture de l'usage du terrain, qui est aujourd'hui un terrain agricole et un espace de récréation.



Plan de site 1:2000



Détail de l'implantation du paysage et de la végétation



Vue depuis le cour des mathématiques. Les deux ailes se rejoignent sur le cour de récréation et offre un espace ouvert extérieur.



Vue depuis la rue, les façades vitrées des ailes marquent l'entrée de l'école et offrent un espace ouvert extérieur.

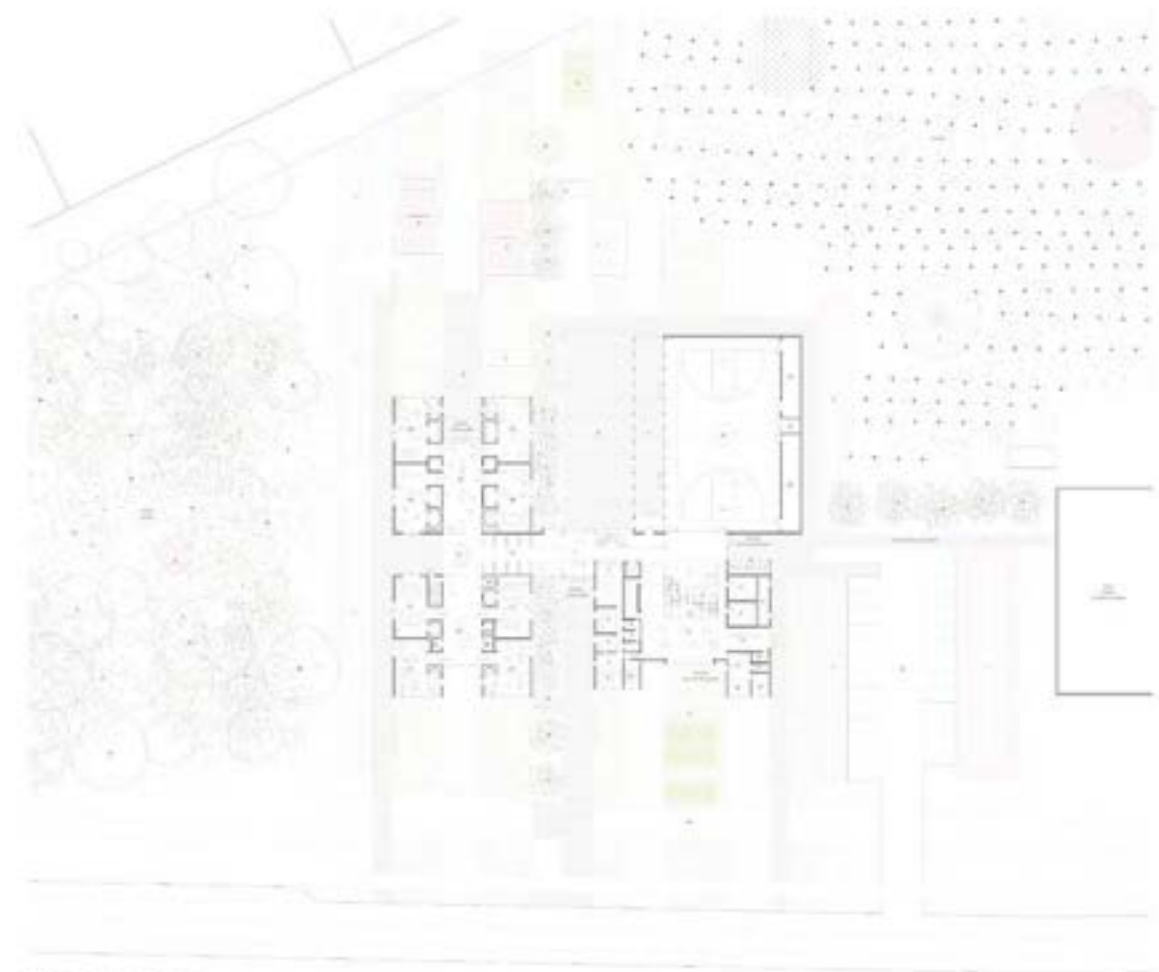

Plan de Réal au Niveau 1:200



Elevation Est 1:200



Elevation Ouest 1:200







# La canopée

À l'image d'un biome, l'école relie, embrasse et couvre les cinq milieux naturels au centre desquels elle s'implante. Elle se déploie en autant de pavillons dédiés à ces habitats fauniques et floristiques : la plaine agricole, la pinède, la bétulaie, l'érablière et le ruisseau. Ces écosystèmes deviennent des lieux protégés dans lesquels les élèves sont appelés à approfondir leur contact avec le patrimoine naturel. Dépourvue de clôtures et à l'écart des réseaux routiers, l'école est un vaste terrain de jeu perméable et sécuritaire pour les enfants.

La canopée, le point focal de l'école, est le nom qu'inspire la cour intérieure en raison de son préau qui rappelle le couvert d'une forêt. À la fois enveloppante et accueillante, comme de grands bras ouverts en direction de la montagne, elle la met en valeur et l'intègre à la cour d'école. C'est l'espace où les élèves se rassemblent au quotidien avant d'entrer dans l'école.

Une grande rue d'apprentissage vitrée ceinture la cour intérieure et relie tous les pavillons. Sa forme circulaire confère au plan une force unifiante et calme à la fois, tout en proposant une riche expérience quotidienne, en phase avec la nature et les saisons.

Le pavillon de la plaine fait le pont entre la communauté de Shefford et l'école. On y retrouve la salle à manger, l'agora et ses gradins inspirés des Montérégiennes. C'est la place publique de l'école. C'est un carrefour ensoleillé et grouillant de vie que les usagers traversent de toutes parts.

Nous proposons un système de construction simple et innovant en colombages de bois noyés dans un béton de chanvre, avec des fermes de bois préfabriquées pour la toiture. La construction de cette première école québécoise en béton de chanvre pourrait aussi faire l'objet d'un laboratoire.



La Canopée



BGLA architecture + design urbain

LA CANOPEE

1

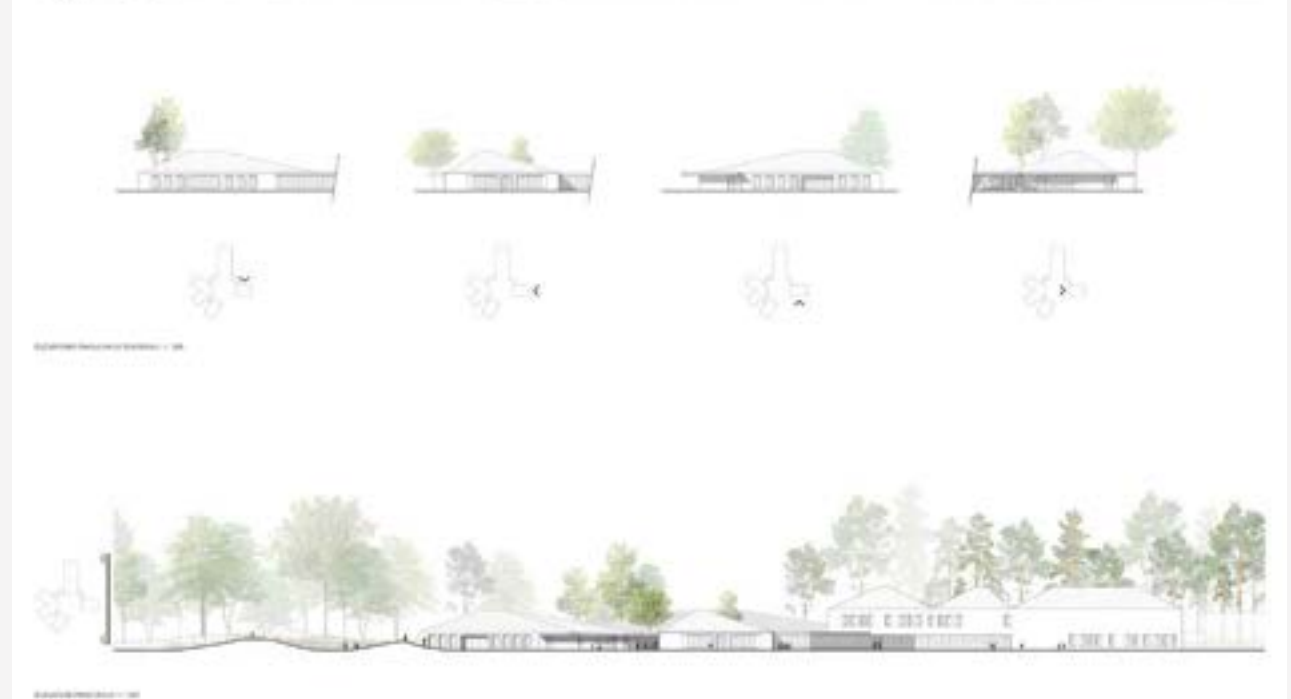

BGLA architecture + design urbain

LA CANOPEE

2



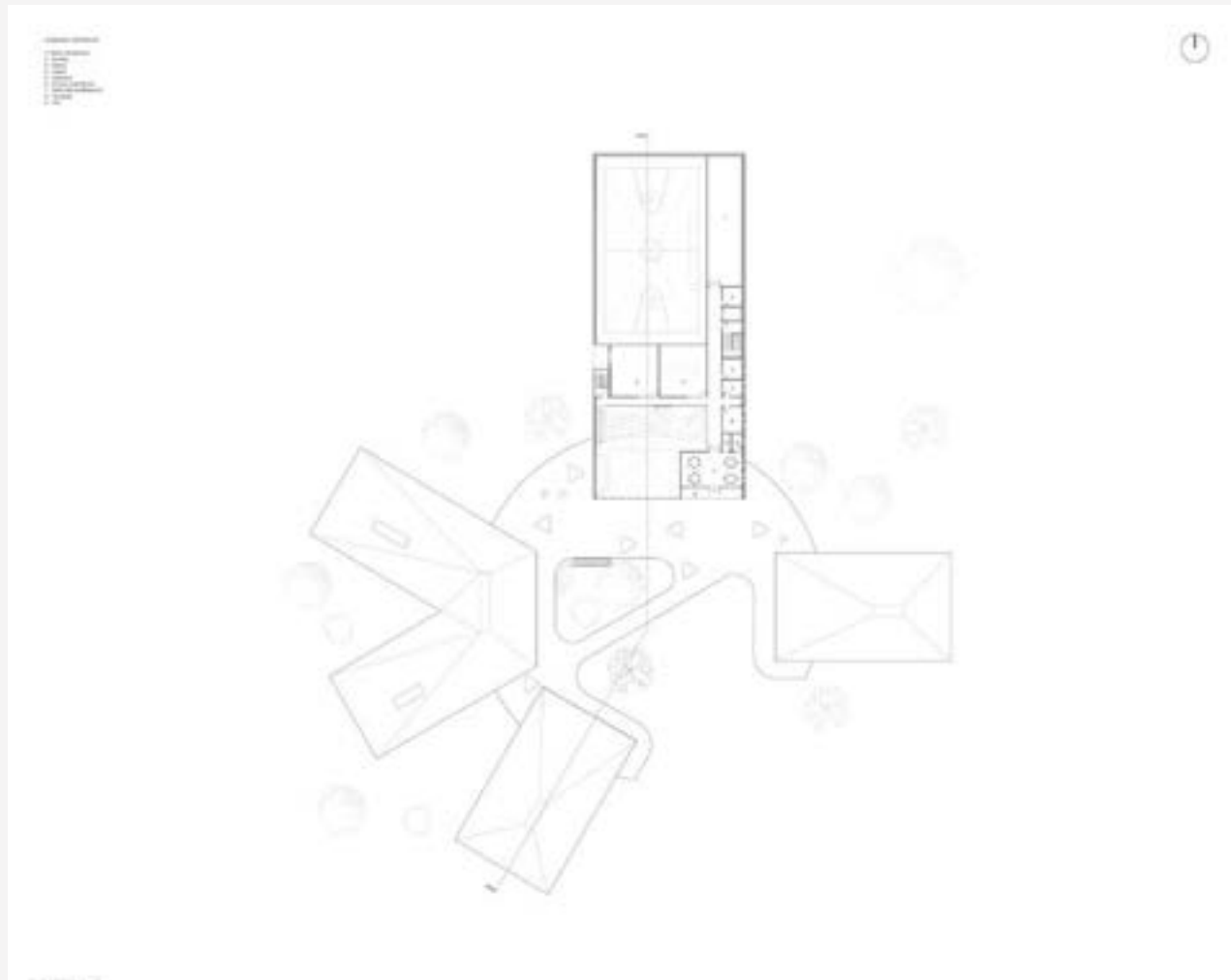

BGLA architecture + design urbain LA CANOPEE 3

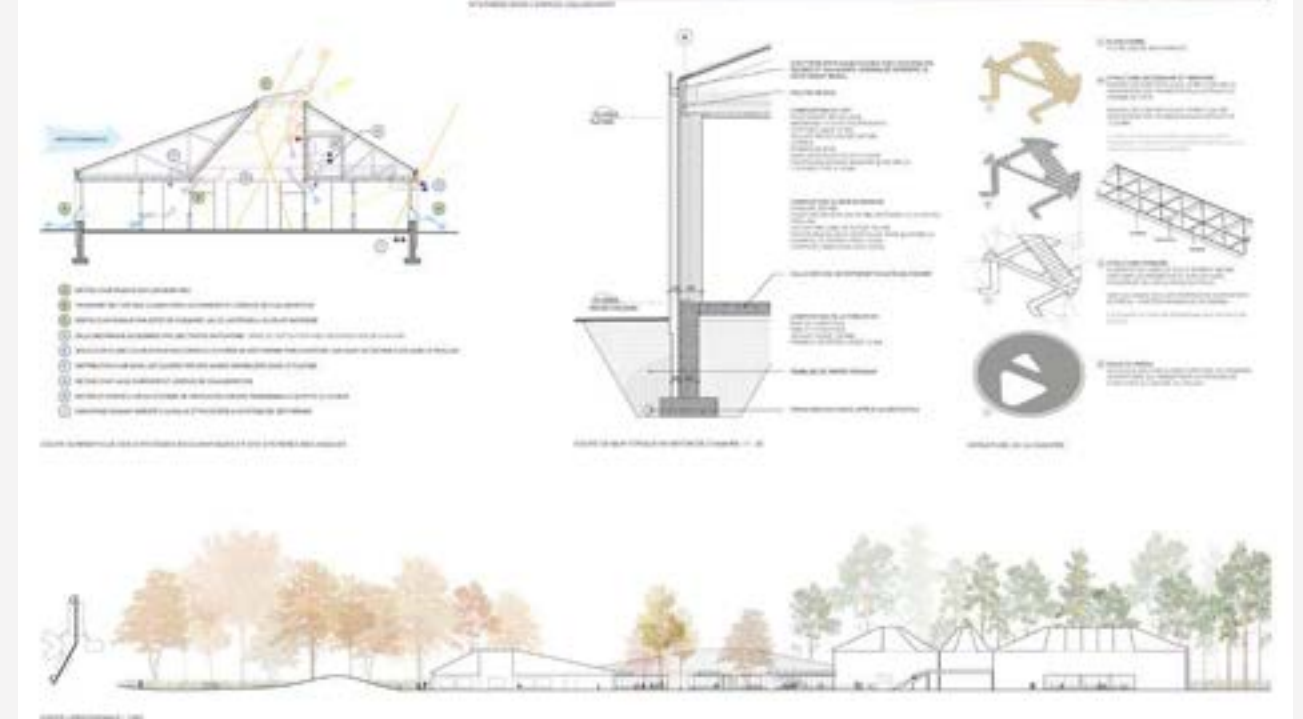

BGLA architecture + design urbain LA CANOPEE 4

# Nouveaux horizons



Dans le paysage vaste et ouvert du site, l'école se pose comme une nouvelle ligne d'horizon, une ligne modulée par le jeu des volumes et des toitures. Les pavillons s'assemblent autour d'une cour intérieure qui cadre la magnifique vue du mont Shefford. L'ensemble propose une double lecture qui permet à la fois d'exprimer l'individualité de chaque cycle et celle de la collectivité plus large de l'école. Chaque élève peut s'identifier à son propre pavillon, sa propre « maison », et peut ainsi visualiser dans l'espace son parcours passé et futur au fil des cycles scolaires. À travers le travail des grandes baies vitrées, des débords de toit et des multiples points d'entrée, l'architecture tente de rendre la frontière entre l'intérieur et l'extérieur la plus poreuse possible et de connecter ainsi l'architecture directement avec le paysage.

L'école doit à la fois être simple et complexe. Simple dans son expression, son organisation, mais complexe dans sa spatialité et la richesse de ses espaces et expériences. Sous les toits en pente, les classes vont chercher une généreuse hauteur sous plafond. Les espaces communs et de collaboration offrent une variété d'échelles, allant d'ouverte et vaste à intime et secrète, chacun pouvant y trouver l'ambiance qui lui convient. La structure entièrement en bois est exposée dans la plupart des espaces et donne un aspect chaleureux et informel à l'ensemble.

Sans reprendre littéralement l'architecture vernaculaire des alentours, l'école, avec ses volumes bas et ses toits en pente, propose des formes archétypales qui renvoient aux maisons et aux bâtiments de ferme avoisinants. Les enfants entrent donc dans un univers qui leur est familier ; un univers chaleureux et accueillant. C'est ce que nous voulons pour Shefford : une école innovante, dans laquelle on entre tout naturellement.

*Extrait du rapport du jury : Les éléments du paysage et le site ont guidé les éléments conceptuels, autant dans l'implantation du bâtiment que dans le travail des détails de la cour intérieure. La grande qualité du projet réside dans son insertion réussie dans le paysage et la ligne de toit sobre mettant en valeur les ondulations naturelles du site. La volumétrie simplifiée de l'ensemble, avec ses toits en pente et ses grandes « cheminées », est très évocatrice dans l'imaginaire de l'enfant. La transition entre l'extérieur et l'intérieur se fait d'une façon douce, par étapes, entre autres par la succession de seuils qui mènent de la cour aux espaces à petite échelle, aisément appropriables. L'intérieur de l'école offre d'ailleurs une grande richesse spatiale que l'on découvre à travers un parcours qui offre une série d'expériences entre chaque pavillon. Ces expériences se caractérisent par le traitement réussi de toutes les échelles ainsi que par la diversité des volumétries intérieures dont les hauteurs varient selon les usages. Finalement, le jury a été séduit par ce projet sensible et empreint d'humanité.*

## Pelletier de Fontenay + Leclerc

Fauteux et Associés  
Latéral conseil  
Bouthillette Parizeau  
Gravitaire  
Englobe







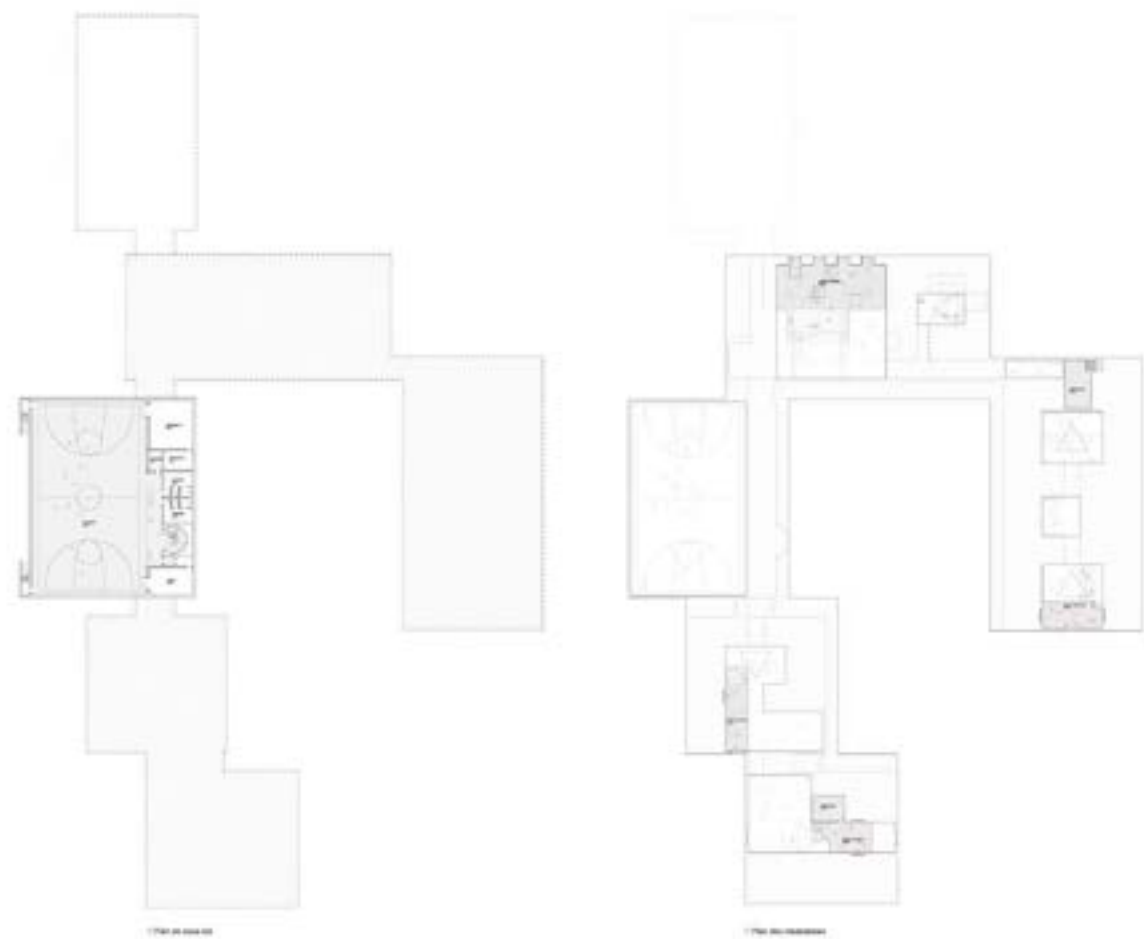

Pelletier de Fontenay + Leclerc

Nouveaux horizons

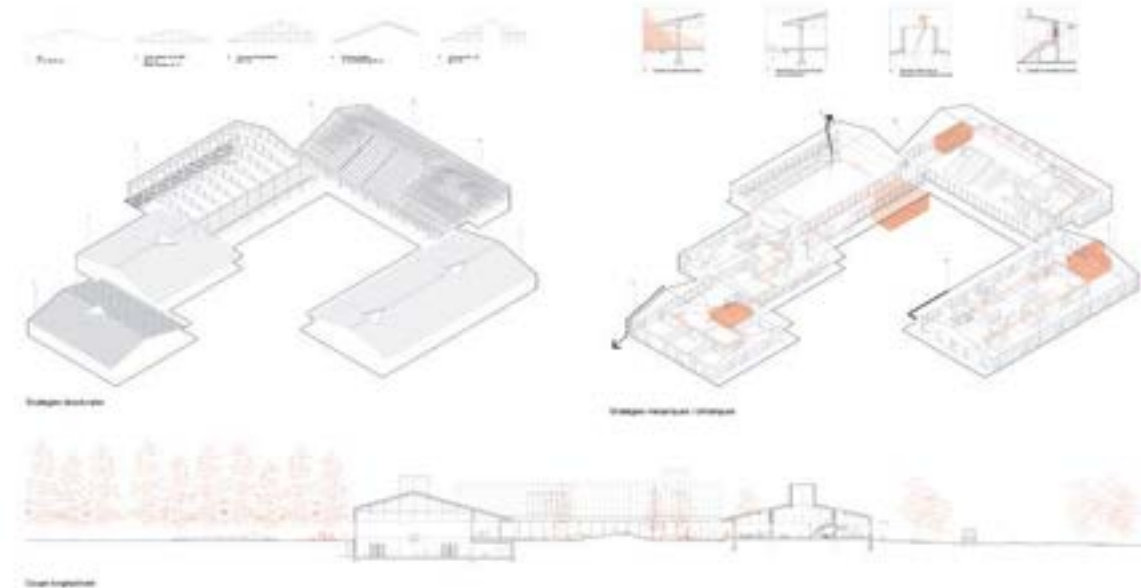

Pelletier de Fontenay + Leclerc

Nouveaux horizons





# École primaire de la Clairière

Le projet s'articule autour d'une clairière existante au cœur du site, à partir de laquelle se déploie une architecture perméable à la tranquillité de la forêt. Chemin couvert, passerelle et pavillons gravitent autour de cette cour-clairière accueillante vers laquelle convergent l'activité, le mouvement, le partage et la lumière.

Le chemin couvert permet un parcours abrité en toutes saisons, ponctué de bancs où l'on peut manger, lire ou dessiner. Tel un seuil liant la cour au bâti, il adoucit la transition entre l'extérieur et l'intérieur. À l'étage, le chemin trouve son écho sous la forme d'une passerelle. À la fois extension de la classe, espace de collaboration et de circulation, cette dernière se manifeste en un parcours singulier animé d'une enfilade d'espaces calmes ou vivants, naturels ou construits.

Les pavillons à vocation publique du gymnase, de l'accueil et du futur centre communautaire côtoient l'effervescence de la rue, manifestant l'engagement de l'école envers la communauté dans laquelle elle s'inscrit. Les trois pavillons d'enseignement sont, pour leur part, nichés dans le calme de la forêt, offrant aux écoliers une ambiance propice à l'apaisement et aux apprentissages. L'aménagement de chacun est unique et comprend un jardin, des salles de classe chaleureuses ainsi que des terrasses favorisant le prolongement des enseignements vers l'extérieur. Les grandes ouvertures animant la façade permettent aux enfants de s'y asseoir, générant ainsi une série de sous-lieux intimement liés au boisé.

À l'image de la cour-clairière, c'est vers l'architecture accueillante du pavillon central que convergent l'activité, le mouvement, le partage et la lumière. Abritant sous un même toit la salle à manger, le grand jardin ainsi que la cuisine communautaire, il incarne le véritable cœur de l'école et de la communauté.

Alexandre Landry / Jodoin Lamarre  
Pratte, Architectes en consortium

WAA — Williams Asselin Ackaoui et associés  
Leroux-Cyr  
Dupras Ledoux  
WSP  
Marchand Houle  
Biodiversité Conseil



École Primaire de la Clairière

Le projet d'école primaire de la Clairière s'inscrit dans un contexte de renouvellement urbain et de réhabilitation d'un site historique. L'objectif est de créer un lieu de vie moderne, ouvert et connecté à son environnement.

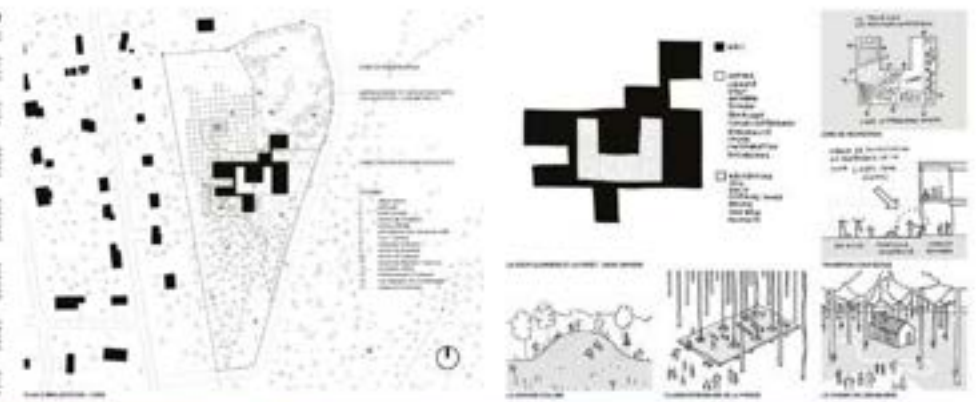

ALEXANDRE LANDRY / JLP ARCHITECTES EN CONSORTIUM COMMISSION SCOLAIRE DU VAL-DES-CERFS PLANCHE 01

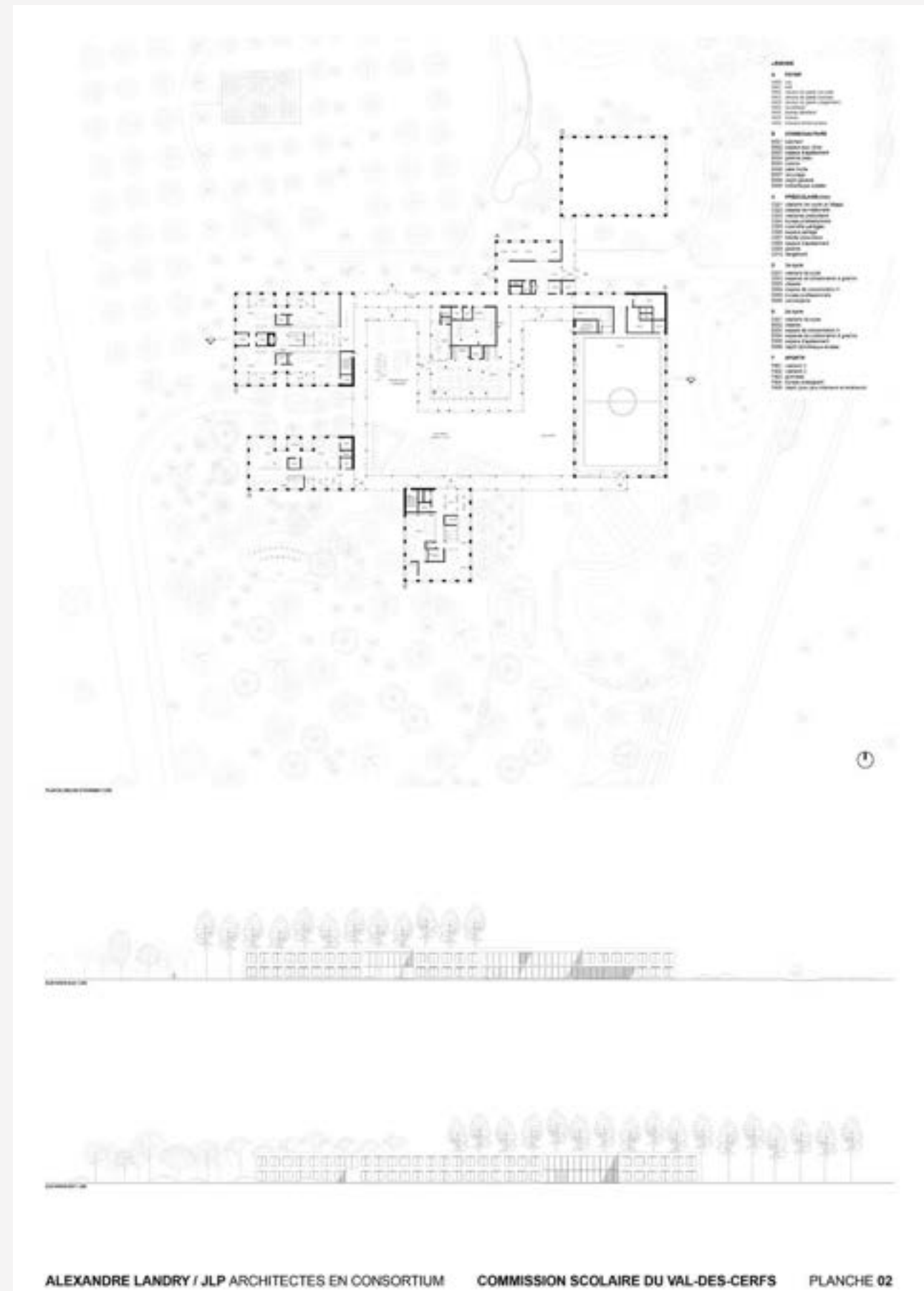

ALEXANDRE LANDRY / JLP ARCHITECTES EN CONSORTIUM COMMISSION SCOLAIRE DU VAL-DES-CERFS PLANCHE 02



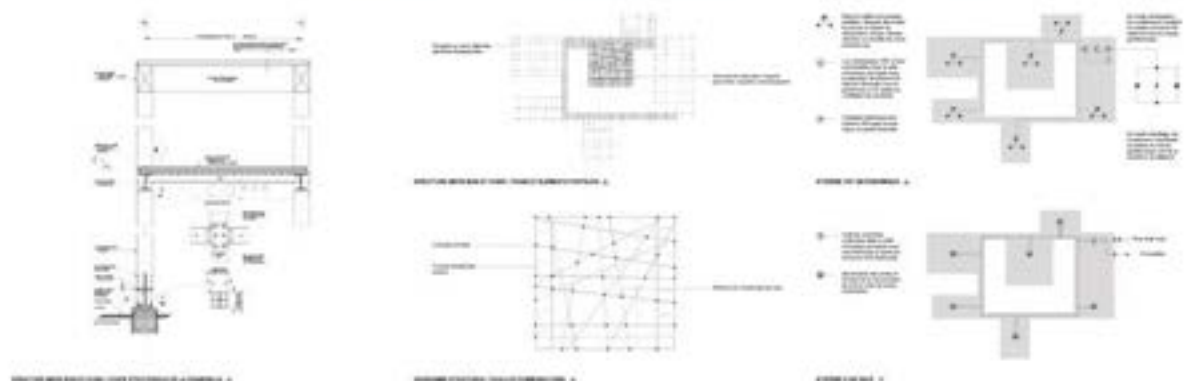
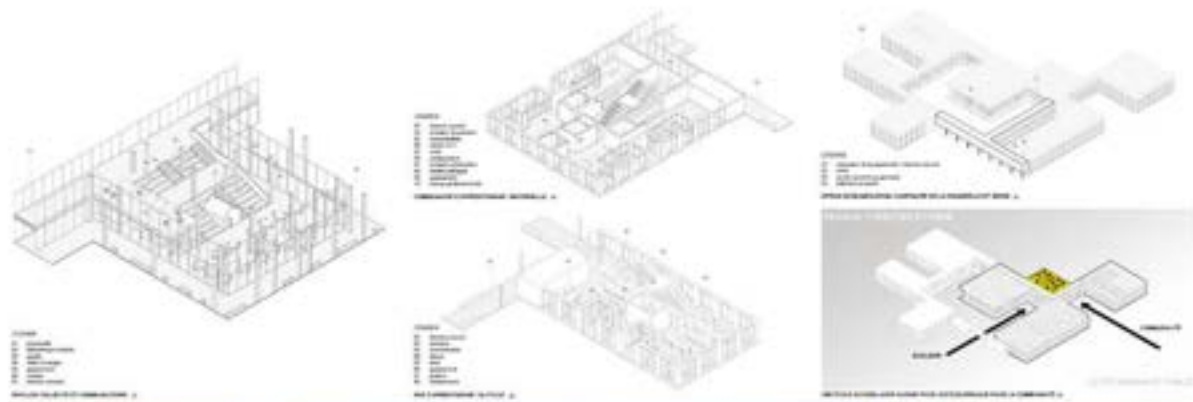

ALEXANDRE LANDRY / JLP ARCHITECTES EN CONSORTIUM COMMISSION SCOLAIRE DU VAL-DES-CERFS PLANCHE 03

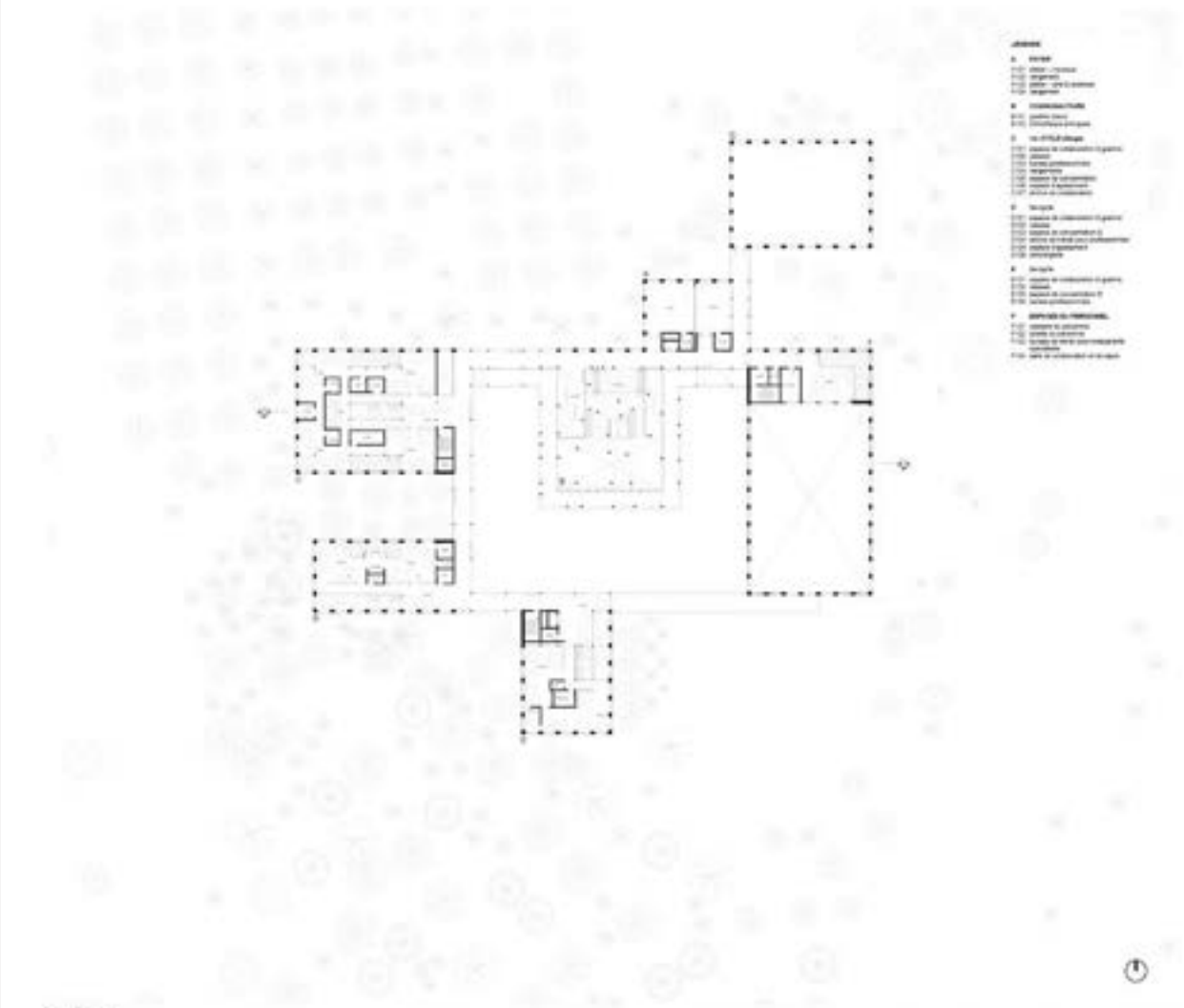

ALEXANDRE LANDRY / JLP ARCHITECTES EN CONSORTIUM COMMISSION SCOLAIRE DU VAL-DES-CERFS PLANCHE 04

## Auditions publiques

Les auditions publiques du Lab-École Shefford ont eu lieu le 11 février 2020 à l'auditorium de l'école Joseph-Hermas-Leclerc à Granby. Près de 200 spectateurs issus de la communauté, du milieu scolaire et du milieu architectural se sont rassemblés pour découvrir les concepts architecturaux de la nouvelle école primaire de Shefford.

« C'est inspirant de voir cette collection de professionnels tenter de repenser l'école! »

Directeur adjoint d'une école primaire

« Ce sont des projets ambitieux qui donnent de l'espoir pour nos enfants! »

Parent d'élève et designer

« Impossible de choisir quelle proposition est ma préférée! Chaque projet avait son plus! »

Employée du Centre de services scolaire du Val-des-Cerfs

« Je vois cette école devenir le point central de la communauté de Shefford. »

Parent d'élève

« Afin d'apprécier encore plus la richesse de leur école, les enfants doivent avoir la chance de voir les présentations, car la curiosité conduit à l'enthousiasme, l'enthousiasme à la persévérance et la persévérance à la réussite! »

Enseignante retraitée

« Les concepts architecturaux proposés évoquent le calme, ce qui favorise l'apprentissage, la découverte et la créativité. »

Grand-père d'un élève

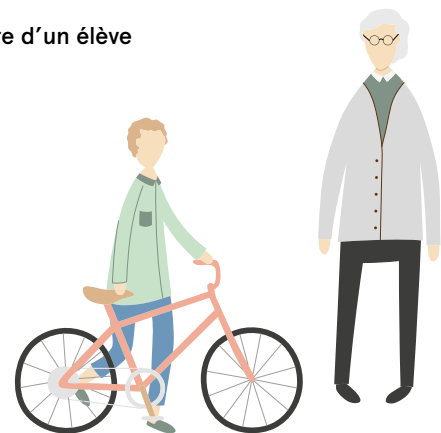

« Mes enfants de 9 et 12 ans ont tellement apprécié les présentations, que nous sommes restés pour les quatre! Ils étaient captivés! »

Parent d'élève





00022HA 00175MC **01078BB** 01116DP 01319LE **01618QF** 01669JB  
01919GG 02505WH 02611PB **02919MG** 03103AZ 03919RG **04668KA**  
04919SG 05358DP 07181FF 08008OS 08080WW 08821AM 10101MC  
101102VI **10518CE** 11113NC 11168PS 11235ES 113333AR 12083HG  
12804AZ 13051OL 13245XY 16175CL **16348XU** 16775YU 17191AZ  
17255CR 17453AI 18303BA **18646RI** 18919OC 19008MK 19010SF  
**19011RI** 19473GT 19474MK **19475RM** 19476SG 19477SF 19638GA  
20020AB 20031IQ **20132JW** 20132VB 20155MP **20156AR** 22222PP  
22266AR 22722LV 22732LP 22916LL 23186MA 23766WT 24023ZA  
24865MK **25625AC** **25775YU** 25918EF 26676XX 27061PR 27187MC  
27849EY 28332CJ 28537CC 29420SS **30230HL** 32317FS 32653SG  
**34519SB** 34678BE 34772MA **36029FG** 36952HR 38341UA  
40505OK 41317B 42215EC 42501FC 42542AC **44679VA** 46233ED  
46626N **53297AA** 53297AA 47386TH 47474EL 49235AI 50214EC **50919LL**  
51450AS 51450A 51532TI 52634WA 52872SG **53659EM** **53773WB**  
54453AT 54651M 56842ND 56889FM 57227AA 57642UX 57777MM  
58793LH 60136S 61686SH 60708FA 60788DS 61089MM 61089MM  
**63521TO** 64651 64734TS **6530DV** 6538AG 66424NE 70168DB  
70717AA **70717AA** 71370EL 71370SO 72437SH 72748ST 72841RJ  
**72886XY** 731702 73864KM 75344TA 75344TA 754525TA 76543LA  
77177PA **77777JB** 77734LV 78335WM **78472XR** 80120PX 80541TB  
81264LV 81928AT 86568LP **86734DY** 88925XY 90929BA 91012TU  
**91104DC** 91514EO 92019SZ 95210A 97479BZ 97872PZ 99999XX



180 Contexte du projet

182 Vision et programme architectural

184 **Étape 1 : Propositions**

186 Propositions anonymes

190 Jury

192 Dévoilement des architectes

194 **Étape 2 : Prestations**

196 Prestations des quatre finalistes

220 Auditions publiques

## Contexte du projet

La nouvelle école de Rimouski, qui fait partie du Centre de services scolaire des Phares, accueillera plus de 500 enfants répartis dans 25 classes, 8 de niveau préscolaire et 17 de niveau primaire. Elle sera érigée dans un secteur principalement résidentiel très calme, sécuritaire, composé majoritairement

de maisons unifamiliales abritant des familles de classe moyenne, assez représentatives d'une clientèle dite régulière. La collaboration sera au cœur des pratiques de l'équipe, et tous en feront la promotion.



**Municipalité** Rimouski est la capitale régionale du Bas-Saint-Laurent. La beauté imprenable du fleuve fait partie du quotidien de ses citoyens. On y recense 85 % des habitants de la MRC de Rimouski-Neigette, avec près de 50 000 résidents permanents et environ 5 300 étudiants universitaires. Les jeunes de 5 à 14 ans, qui participent à l'effervescence et à la croissance de la municipalité, représentent 9,4 % de la population. Ville phare de la région, Rimouski est aussi le principal centre de services de soins de santé et d'éducation de tout l'est du Québec. Sa position stratégique par rapport à l'estuaire du Saint-Laurent a aussi attiré de nombreux centres de recherche et de formation du secteur des sciences de la mer.

**Site** Le site de la nouvelle école se trouve au sud-ouest du centre-ville de Rimouski. Le terrain est situé à l'intersection de la rue Anne-Hébert et de l'extrémité sud de l'avenue Léonidas, son seul et unique accès. Il est bordé par un boisé qualifié de précolonial, des terres agricoles et une pépinière, ce qui favorise un contact visuel constant avec la nature. Légèrement en pente, le terrain offre une vue lointaine sur le fleuve à son point le plus haut. Son orientation plein sud l'expose complètement aux rayons du soleil et aucun élément bâti ou naturel n'y projette son ombre. Puisque les enfants habitent majoritairement dans le quartier adjacent au site, 95 % d'entre eux se trouvent à distance de marche de l'école.

**Projet** L'école accueillera plus de 500 élèves, du niveau préscolaire jusqu'à la 6<sup>e</sup> année. Le bâtiment abritera des communautés d'apprentissage qui regrouperont les élèves par niveau et par cycle, afin de permettre aux petits et grands d'évoluer dans des environnements qui répondent à leurs besoins. Ces petites communautés seront reliées à un cœur central, ce qui fera rayonner la vie dans l'école, où les circulations fréquentes encourageront le sentiment d'appartenance et la collaboration entre tous.



# Vision et programme architectural

## Pratiques pédagogiques innovantes

L'école de Rimouski ressemblera à un immense bouillon de culture et d'expérimentation qui permettra aux enfants de développer leur capacité à apprendre, à penser par eux-mêmes et à agir sur leur environnement. En plus d'accompagner les élèves à l'aide des pratiques pédagogiques actuelles, le Centre de services scolaire des Phares souhaite que la nouvelle école puisse devenir un laboratoire où l'on expérimente des pratiques innovantes qui inspireront les autres écoles. Une attention particulière sera portée à l'intégration des technologies dans les apprentissages quotidiens des élèves pour stimuler leur développement. En ce sens, la nouvelle école s'inspirera de ce qui se fait de mieux dans son milieu, en offrant un cadre bâti qui soutient ces innovations.

## Apprendre, collaborer et expérimenter

L'apprentissage de la collaboration est au cœur du projet de Rimouski : autant les élèves, les enseignants et les membres du personnel que les parents devront apprendre à vivre ensemble. L'école permettra que l'enfant baigne dans un environnement permissif qui invite aux apprentissages dans des lieux propices à la collaboration. La diversité des environnements d'apprentissage est un élément clé de ce projet. Certains favoriseront la concentration tandis que d'autres permettront aux élèves d'apprendre en groupes, petits ou grands, en valorisant l'expérimentation et la manipulation de matériel. Les communautés d'apprentissage ainsi que le cœur central seront des lieux favorables à l'interaction et à l'entraide.

De cette façon, on veut que tous les élèves et les membres du personnel enseignant aient l'occasion de se croiser pour développer un sentiment d'appartenance à cette grande école. Le cœur permettra de se rassembler et d'accéder aux espaces d'apprentissage de l'école. Les ateliers de musique, d'arts et de sciences, ainsi que la cuisine, sont disposés autour de ce même cœur central afin de faire rayonner la vie dans l'école.

Dans le modèle en communauté d'apprentissage, l'organisation des classes se fait autour d'espaces de collaboration, plutôt que de chaque côté d'un corridor linéaire. Les espaces de collaboration forment ainsi des placettes qui servent de lieux d'accueil et de prolongement de la classe, au service de divers modes d'apprentissage. Des espaces de concentration seront également partagés par deux classes. On regroupe ainsi trois ou quatre classes, ce qui facilite la collaboration autant entre les élèves qu'entre les membres du personnel enseignant. Enfin, les bureaux des spécialistes seront en lien direct avec les communautés d'apprentissage.



RIMOUSKI - Pelletier de Fontenay + Leclerc - 18646RI

## Bouger et cultiver dans un contexte naturel

La nouvelle école permettra d'inviter parents et grands-parents à prendre leur place dans l'établissement. Elle offrira un lieu où vivre des activités intergénérationnelles inclusives. Cette collaboration servira de prétexte pour partager des savoirs, autant à l'intérieur qu'à l'extérieur des murs de l'école, entre autres durant des ateliers de cuisine ou lors de l'entretien d'un potager avec l'aide de la communauté. Le cadre naturel du site en fait un lieu unique pour apprendre à l'extérieur en permettant aux enfants de s'imprégner des éléments et phénomènes naturels. Le boisé et les champs avoisinants offriront un contexte d'apprentissage stimulant. La direction souhaite utiliser l'environnement naturel immédiat pour favoriser l'intégration de saines habitudes de vie et promouvoir la pratique d'activités physiques extérieures en toutes saisons. Tous les moyens pédagogiques déployés à l'école viseront à encourager un mode de vie sain et actif. Dans ce but, une implantation maximisant la superficie de la cour d'école sera privilégiée. Aussi, afin de favoriser le prolongement des activités d'apprentissage dans la cour, l'école offrira un accès facile et agréable à l'extérieur grâce à des vestiaires placés entre le cœur de l'école et l'extérieur. De plus, la cuisine, les ateliers d'arts et de sciences, le jardin potager et la cour d'école végétalisée seront des lieux privilégiés pour apprendre tout en se mettant en action. Enfin, tous les espaces inviteront au mouvement.

# Étape 1

# Propositions

## 186 Propositions anonymes

Les 30 propositions

## 190 Jury

Anne Barrette

Marie-Hélène Gagné

Isabelle Lévesque

Michel L. Saint-Pierre

Marie-France Stendahl

Pierre Thibault

Jacques White

## 192 Dévoilement des architectes

---

À l'image du type de concours choisi, les propositions sont présentées ici de façon anonyme, afin de mettre en lumière la richesse et la variété des propositions, sans parti pris. Les noms des firmes correspondantes apparaissent à la fin de cette section.











## Mot du président du jury

### Jacques White

Architecte, professeur titulaire et directeur de l'École d'architecture de l'Université Laval

**Les délibérations du jury du Lab-École de Rimouski ont été démonstratives à la fois de la reprise des mécanismes, interactions et schèmes mentaux caractéristiques de la majorité des jurys de concours et d'une rencontre inédite des traits de spécificité propres à celui-ci :**

- **un concours ambitieux dont les attentes et les archétypes innovants ont été soigneusement préétablis par le Lab-École;**
- **des représentants du maître d'ouvrage très au fait des attentes du milieu, articulés et ouverts aux découvertes;**
- **des propositions anonymes en première étape qui ont permis de faire porter les discussions sur la valeur du projet d'architecture plutôt que sur celle des professionnels;**
- **des quatre prestations présentées à la deuxième étape, aucune ne s'est immédiatement révélée en avance sur les autres. Chacune présentait une vision distinctive de ce que pourrait être la nouvelle école primaire de Rimouski, sur un site qui offre de belles possibilités, mais qui impose aussi d'importantes contraintes.**

**À la première étape, le jury a manifestement eu beaucoup de plaisir à découvrir, à analyser et à discuter de l'intérêt respectif des 30 propositions soumises à son appréciation, en plus de se découvrir lui-même. À travers les délibérations s'est progressivement construite une nouvelle compréhension des enjeux du concours et des possibilités qui émergeaient des propositions, à la croisée des objectifs généraux du Lab-École et de ceux spécifiques à la nouvelle école de Rimouski.**

**À la deuxième étape, le jury a particulièrement apprécié la teneur des présentations et des échanges, à l'audition des finalistes. Le lendemain, il a pu trouver, sous une conduite rigoureuse, l'espace nécessaire pour naviguer, avec amplitude, entre l'intuition immédiate et la vérification attentive, entre la considération des critères préétablis et celle des qualités inattendues des prestations, entre l'écoute de chacun sur des aspects qu'il priorisait et la synthèse commune offerte par d'autres, entre une lecture pragmatique de ce qui était formulé par les finalistes et une vision spéculative de ce que le projet pouvait devenir, avec un peu d'imagination. À terme, la prestation lauréate s'est révélée d'elle-même de manière consensuelle, au fil des discussions, alors qu'à peu près personne au sein du jury n'aurait pu en prédire l'issue, même à mi-parcours. Cela constitue une belle démonstration du pouvoir de l'intelligence collective.**

## Membres du jury

### Jacques White

Architecte, professeur titulaire et directeur de l'École d'architecture de l'Université Laval  
Président du jury

### Anne Barrette

Urbaniste et directrice du Service de l'urbanisme, permis et inspection, Ville de Rimouski

### Marie-Hélène Gagné

Directrice d'école,  
Centre de services scolaire des Phares

### Isabelle Lévesque

Conseillère pédagogique,  
Centre de services scolaire des Phares

### Michel L. Saint-Pierre

Architecte retraité et professeur coordonnateur retraité du Département de technologie de l'architecture, Cégep de Rimouski

### Marie-France Stendahl

Architecte et directrice du développement des affaires-Canada, White Arkitekter AB

### Pierre Thibault

Architecte et associé principal,  
Atelier Pierre Thibault

Architecte depuis 1985, professeur et directeur de l'École d'architecture de l'Université Laval, il s'intéresse depuis plus de trois décennies aux concours d'architecture et pluridisciplinaires, en tant que concurrent, conseiller professionnel, chercheur, formateur et membre de jurys. Ses activités l'ont conduit à développer une expertise reconnue en matière de jugement de la qualité architecturale. Celle-ci s'applique aux étapes d'idéation, de programmation, de conception, d'évaluation et d'appropriation du projet, suivant un même processus axé sur la création d'opportunités.

Titulaire d'un baccalauréat en urbanisme de l'Université de Montréal, Anne Barrette s'intéresse particulièrement à l'histoire, au patrimoine et à la ville comme milieu de vie diversifié et complet. Elle est sensible au paysage, et son parcours l'a amenée à travailler comme urbaniste à Sainte-Agathe-des-Monts, où elle s'est impliquée dans la mise en valeur du patrimoine bâti. Par la suite, elle a choisi de poursuivre sa carrière au service de la Ville de Rimouski, où elle travaille depuis 10 ans.

Cumulant une formation en éducation préscolaire et primaire et plus de dix années d'expérience en enseignement, elle a toujours eu la réussite de chaque élève au cœur de ses préoccupations. Titulaire d'un DESS en administration scolaire, elle travaille depuis quelques années au Centre de services scolaire des Phares en tant que directrice d'établissement, avec le désir de faire encore mieux en éducation. Nommée future directrice d'un Lab-École, elle porte la bienveillance, le dépassement de soi et la collaboration au cœur de ses valeurs fondamentales.

Enseignante au primaire durant plus de 20 ans, Isabelle Lévesque a toujours été à l'affût des nouvelles pratiques. Passionnée et engagée dans son milieu, elle a su mener à terme plusieurs projets novateurs avec ses élèves. Occupant depuis deux ans un poste de conseillère pédagogique, elle accompagne les équipes-écoles dans la mise en place d'une culture de collaboration et soutient les pratiques pédagogiques. Son expérience et sa connaissance du monde scolaire lui ont permis de bien analyser les projets soumis au Lab-École.

Architecte et détenteur d'un certificat en enseignement, Michel L. Saint-Pierre a été professeur et coordonnateur du programme de technologie de l'architecture du Cégep de Rimouski. Il a été membre du comité consultatif d'urbanisme de Rimouski, a œuvré pour la protection du patrimoine architectural et a pris part au débat public sur l'architecture et l'urbanisme à Rimouski. Il a donc apporté au jury du Lab-École son expertise en architecture, son expérience du monde de l'éducation et sa connaissance du contexte rimouskois.

Architecte canadienne, elle a acquis plus de 15 ans d'expérience depuis l'obtention de son diplôme du prestigieux Institut fédéral de technologie (ETH) de Lausanne, en Suisse. Au sein de White Arkitekter, elle agit depuis 2006 à titre d'architecte de projet et de directrice du développement des affaires au Canada. Elle a participé à plusieurs concours et a été invitée comme conférencière ainsi que comme membre de jurys pour des concours internationaux et prix d'excellence. Marie-France Stendahl enseigne à l'École d'architecture de l'Université de Lund, en Suède.

Pratiquant principalement au Québec, l'architecte Pierre Thibault est reconnu pour son architecture sensible, en osmose avec le paysage. Il dirige l'Atelier Pierre Thibault, en plus d'enseigner à l'École d'architecture de l'Université Laval. Il a également été professeur invité au MIT de Boston. Plus récemment, il a cofondé le Lab-École avec Pierre Lavoie et Ricardo Larrivée. La maturité de ses réalisations lui a valu une myriade de prix d'excellence et de mentions, tant en Amérique du Nord qu'en Europe.

## Dévoilement des architectes

N° d'équipe	Nom du projet	Nom de l'équipe	N° d'équipe	Nom du projet	Nom de l'équipe
01078BB	L'école dans la prairie	AASB	34519SB	Le sentier d'apprentissage	GLCRM et Associés architectes
01618QF	« Parle-moi de la forêt qu'autrefois tu nommais maison »	BGLA - NOLLET - r2k - WIGWAM	36029FG	Atteindre la cime	VINCENT LECLERC   Atelier5, architectes en consortium
02919MG	Le grand toit	Guillaume Pelletier Architecte	44679VA	École primaire de Rimouski	ONICO INC.
04668KA	Mouvements	Fugère Architecture	50919LL	L'école de la Neigette	APPAREIL Architecture + etienne bernier architecture
10518CE	À paysage découvert	Boon Atelier d'architecture inc.	51450AS	La percée	2x4 s.e.n.c.r.l.
16348XU	Territoires d'apprentissage	Coarchitecture inc.	53659EM	Entre pré et boisé	LES ARCHITECTES GOULET ET LABEL (2012) INC.
18646RI	Belvédère	Pelletier de Fontenay + Leclerc	53773WB	École du Boisé	Sublime Architecture inc.
19011RI	École du pré Saint-Rosaire	Bourgeois Lechasseur architectes inc.	63521TO	Motif	Figurr, collectif d'architectes
19475RM	Marcher. Courir. Dialogues multiples avec le paysage	Chevalier Morales architectes	6530DV	Du boisé au pré	DKA + VBGA
20132JW	L'école des géants	Atelier Barda inc.	70717AA	Les maisons d'enseignement	in situ atelier d'architecture inc.
20156AR	Tissage	Lemay CO inc.	72886XY	L'école des Prés	Les Architectes Proulx et Savard inc.
25625AC	Les traversées	Groupe Architecture MB inc.	77777JB	« Mon école, un horizon de savoirs exploratoires »	JOHNY VINCENT ARCHITECTE
25775YU	L'école sans corridor	Atelier TAG inc.	78472XR	Deux paysages, deux visages	STGM Architectes
30230HL	Les granges	Gabrielle Nadeau	86734DY	Les « fascines »	ARDOISES architecture + Intégral Jean Beaudoin
33297AA	Mon école buissonnière	Lapointe Magne et associés + L'CEUF	91104DC	École des Forêts insulaires	Architecture Microclimat inc.



# Étape 2

# Prestations

## 196 Prestations des quatre finalistes

196 « Parle-moi de la forêt qu'autrefois  
tu nommais maison »  
BMWR + LO

202 À paysage découvert  
Boon Architecture

208 Mon école buissonnière  
Lapointe Magne & associés + L'CEUF

214 Deux paysages, deux visages  
STGM + PROULXSAVARD

## 220 Auditions publiques



# « Parle-moi de la forêt qu'autrefois tu nommais maison »

## Mention du jury

Épousant les terrasses géologiques façonnées par le retrait des glaciers depuis des millénaires, l'école de Rimouski met en résonance communauté et paysage en un bâtiment liant boisé et prairie. Les toitures angulées, complétées de lames vitrées, laissent pénétrer généreusement la lumière naturelle, du cœur aux espaces adjacents.

La canopée se complète d'une grotte-vestiaire sous les gradins. Par un astucieux dispositif de séchage des vêtements, l'ingénierie joue ici un rôle majeur visant le confort des enfants.

Apprendre dans une forêt qui pousse : la nature entre visuellement d'est en ouest et rythme la journée. Les matières bois, en structure et en finition, apportent une matérialité bienfaitrice. Les qualités sensorielles, air, lumière, acoustique, nécessaires à l'apprentissage, s'articulent entre architecture et ingénierie.

Autour du cœur, les maternelles de plain-pied côté prairie et le primaire côté forêt se rencontrent sur des passerelles en pente douce, encourageant la mobilité. Trois cours de récréation sont parsemées de jardins thématiques (forêt nourricière, potagers, hébertisme). Le gymnase à l'entrée du site signale les équipements et activités liés à la communauté environnante : gradins-cinéma, jeux extérieurs, café communautaire.

Le cœur se reconfigure au fil des activités de la journée : contes, dîner, présentations, spectacles. Lié aux communautés d'apprentissage, il renforce les possibilités collaboratives. Les gradins accueillent une communauté élargie lors d'événements. La cuisine est le centre de vie. La grande flexibilité des lieux offre aux enseignants une pratique multipédagogie. Leur variété permet aux élèves sensibles de trouver une place privilégiée (niches, mezzanines, nids) utile à leur recentrage, tout comme le permettent, en saison, des terrasses accessibles, des classes-prairie ou forêt... L'espace enseignant propose des espaces variés et agréables de concentration, de repos et de collaboration : terrasse, sauna, alvéoles, grandes tablées...

Le projet explore les objectifs de réduction de l'empreinte carbone, grâce à la mobilité et à l'alimentation, véritable projet sociétal, dont les enfants sont les ambassadeurs.

BMWR + LO

BGLA Architecture et design urbain  
Marie-Hélène Nollet architecte  
Wigwam conseil  
r2k architecte  
LGT  
Option aménagement









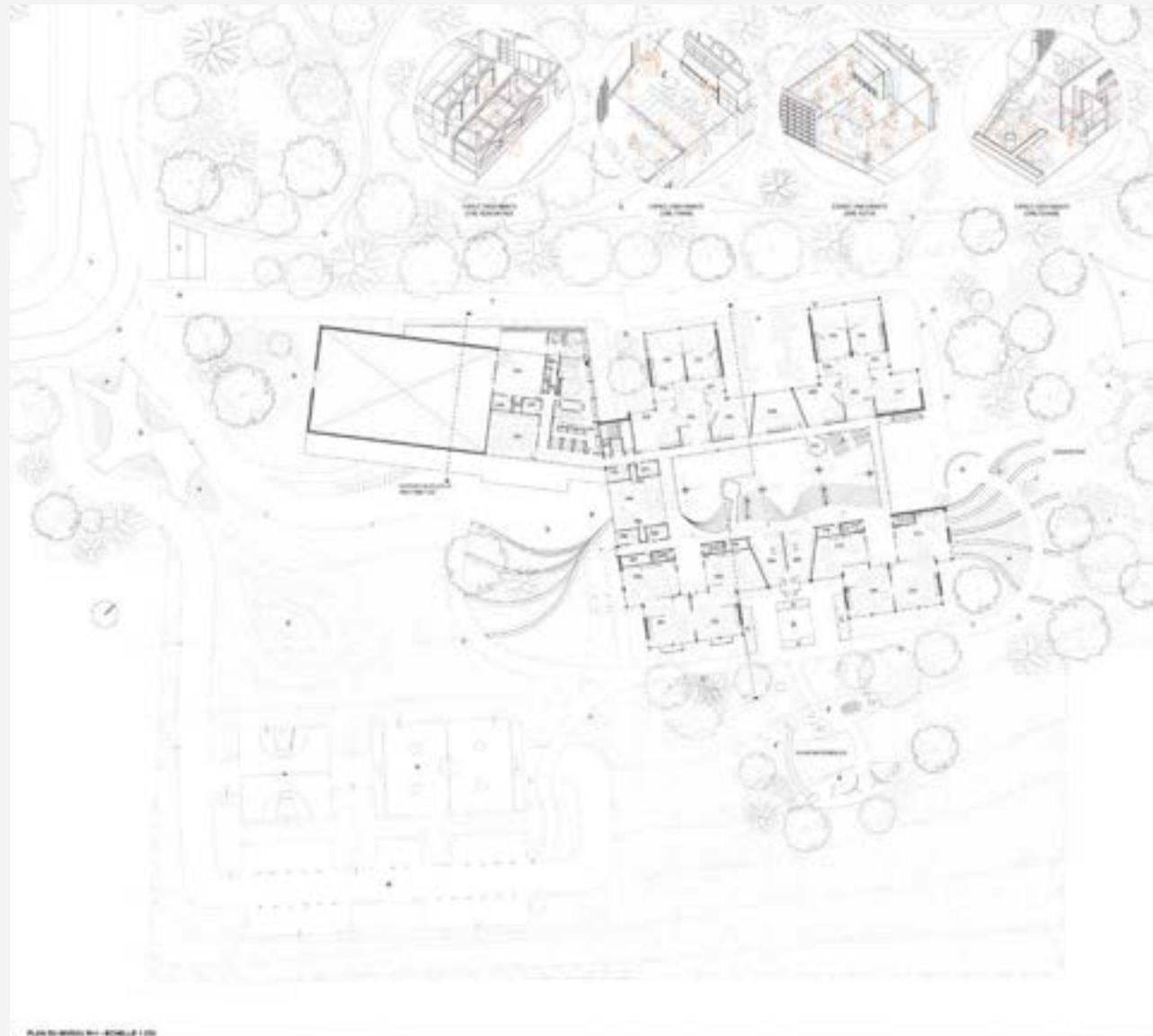

BMWR + LO «Parle-moi de la forêt qu'autrefois tu nommais maison» 3/4



BMWR + LO «Parle-moi de la forêt qu'autrefois tu nommais maison» 4/4



# À paysage découvert

Depuis le Kamouraska jusqu'à l'île Saint-Barnabé à Rimouski, en passant par le parc national du Bic, de grandes buttes rocheuses viennent bousculer le paysage entre plaines et battures. Ces formations massives, nommées « cabourons », émergent du sol et animent le paysage de petites montagnes et d'îlots. Notre proposition s'inspire de ces formations monolithiques, qui caractérisent les paysages du Bas-Saint-Laurent.

En façade, à l'image d'une de ces crêtes montagneuses, le toit crée un appel visuel fort et attrayant depuis la rue. Les lignes verticales des joints de parement en bois et de la structure viennent dialoguer avec les troncs d'arbres de la forêt avoisinante. Vue de l'arrière depuis les champs et la cour, l'école semble émerger au travers de la plaine. Elle se lit dans le paysage comme un agglomérat de blocs, avec des cabourons, entre lesquels des percées généreuses laissent pénétrer la lumière naturelle. Le jeu d'avancées et de reculs de volumes simples rythme les façades et crée une diversité d'espaces à découvrir et à habiter. Les lignes de force des cabourons se lisent aussi dans le paysagement où pavés, jardins et monticules alternent pour expérimenter, glisser, escalader ou observer.

Cette esquisse d'une école du 21<sup>e</sup> siècle s'inscrit dans la continuité de la culture développée par le Lab-École en offrant des espaces de circulation généreux, habités et diversifiés. Les espaces de l'école viennent graviter autour de noyaux de rencontre baignés dans la lumière naturelle et ouverts sur la nature. L'école n'est plus une coquille fermée. Elle est pensée comme un amalgame d'espaces intérieurs et extérieurs développés en relation directe avec le site, la culture et les paysages de la communauté qui la font vivre.

Boon Architecture

Héloïse Thibodeau Architecte  
Goulet & Lebel Architectes  
L2C Experts Conseils en structure  
Cima +



# À PAYSAGE DÉCOUVERT

Le projet de la Commission scolaire des Phares [Rimouski] est un défi architectural et paysager. Il s'agit de créer un espace éducatif qui s'intègre harmonieusement à son environnement naturel et urbain. L'objectif est de concevoir un bâtiment qui ne se contente pas d'être présent, mais qui participe activement à la vie de la communauté et à la découverte du territoire.

**Contexte et enjeux**

Le site est situé dans un quartier résidentiel en pleine croissance. Le projet doit répondre à plusieurs exigences : offrir un cadre d'apprentissage moderne et flexible, favoriser les interactions sociales et l'engagement des élèves, et enfin, préserver et valoriser les ressources naturelles existantes. Le défi est de concilier ces différents impératifs dans une solution cohérente et durable.

**Approche architecturale**

Le bâtiment est conçu comme une structure ouverte et accueillante. Ses volumes sont inspirés par les formes organiques du paysage local. L'utilisation de matériaux naturels, tels que le bois et la pierre, contribue à créer une atmosphère chaleureuse et rassurante. Les espaces intérieurs sont conçus pour être polyvalents, permettant d'adapter l'environnement d'apprentissage aux besoins éducatifs variés.

**Intégration paysagère**

Le paysage est considéré comme un véritable partenaire de l'architecture. Des zones de jeux, des jardins pédagogiques et des espaces de détente sont soigneusement intégrés au plan du bâtiment. Ces aménagements favorisent le lien entre l'école et son territoire, encourageant les élèves à observer, à comprendre et à apprécier leur environnement.

**Impact social et éducatif**

Le projet vise à créer un lieu où l'apprentissage ne se limite pas aux murs de la classe. En favorisant les activités de plein air et les projets communautaires, l'école devient un véritable laboratoire de vie. Elle encourage les élèves à développer leur autonomie, leur créativité et leur sens des responsabilités.

**Conclusion**

La Commission scolaire des Phares [Rimouski] a réussi à concevoir un projet qui dépasse les frontières traditionnelles de l'école. En intégrant l'architecture et le paysage, elle a créé un espace éducatif unique, où l'apprentissage est une aventure constante de découverte et de croissance.

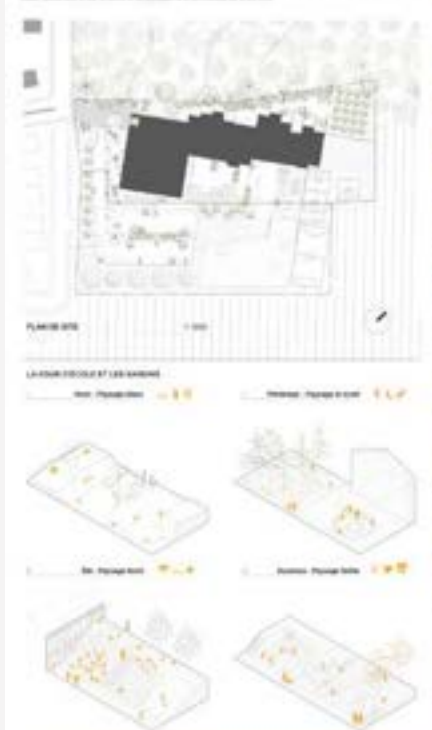

BON ARCHITECTURE

Commission scolaire des Phares [Rimouski]

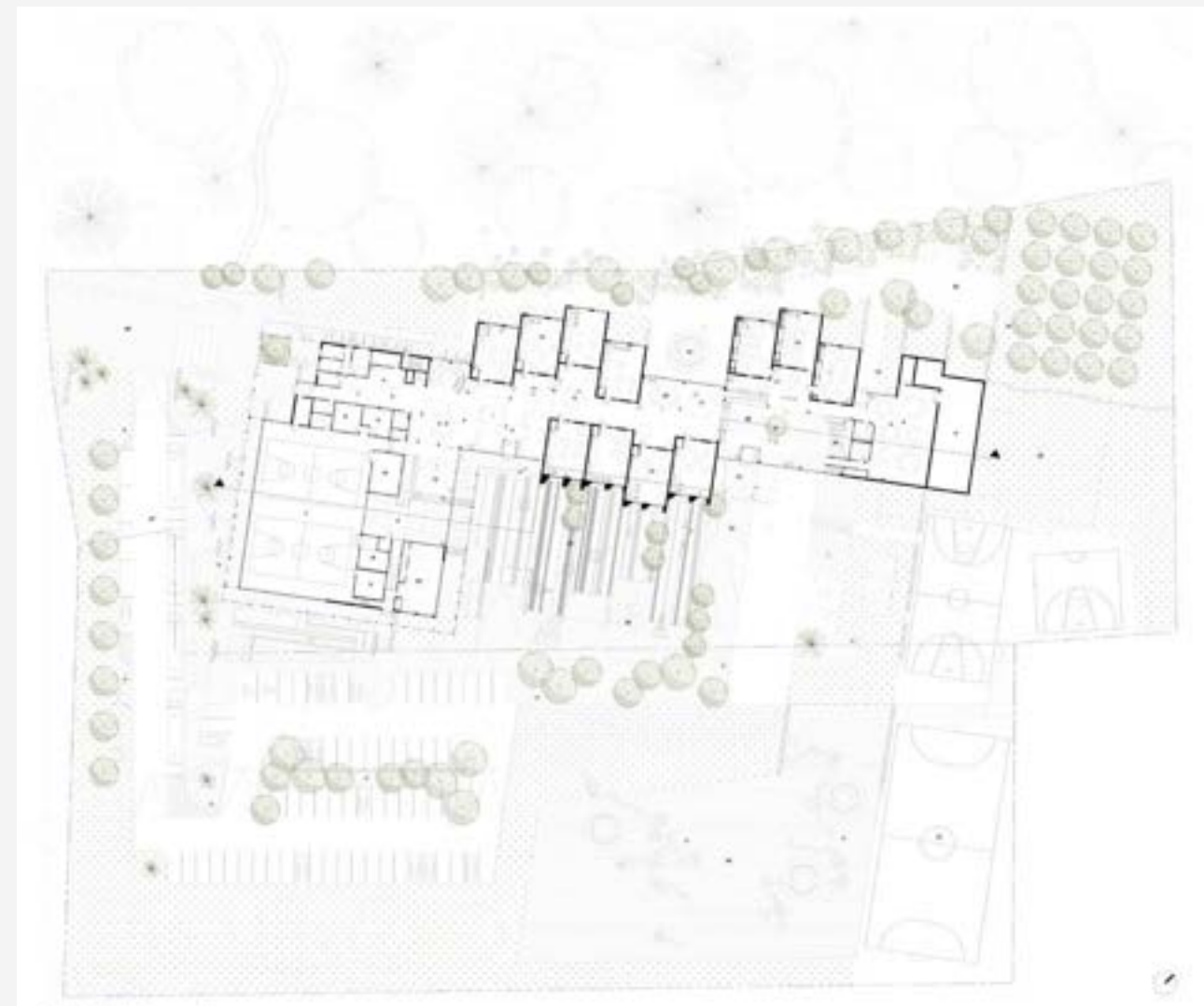

PLAN DE SITE DÉTAILLÉ



ELEVATION



ELEVATION

BON ARCHITECTURE

Commission scolaire des Phares [Rimouski]







# Mon école buissonnière



Notre école buissonnière est plus qu'une école. Elle est une place pour tous les enfants et la communauté, une place pour apprendre ensemble.

La toiture articulée en bois apparent se déploie pour laisser entrer la lumière partout. Aussi peu de murs et autant de fenêtres que possible intègrent l'école à la nature environnante. Forêt au nord et champ au sud permettent à l'école de fonctionner comme un écotone liant les deux. Le parvis et les préaux sont appropriables par la communauté, comme la plupart des espaces du bâtiment. Notre école buissonnière épouse la topographie naturelle du terrain et propose ainsi un accès de plain-pied à ses deux niveaux.

Les groupes de classes se trouvent au nord, encadrés par les pôles physique et alimentaire. Entre les deux, le cœur est conçu et aménagé en lieux pour manger ensemble, collaborer et apprendre ensemble, courir et jouer ensemble. Tous lumineux et faciles à utiliser. Notre école offre aux enfants et aux enseignants des lieux qui favorisent la joie et l'appartenance – et ainsi la réussite, et le bien-être de tous.

Le bien-être est la clé de la réussite et les enfants plus heureux apprennent mieux. Nous étendons cette idée à la communauté entière, réunie sous un même toit. Parce que les enfants ont besoin de leur village pour apprendre le partage, notre école construit des occasions et des structures capables de transformer les modes de vie.

L'éducation façonne les adultes de demain – bienveillants, attentifs à la nature, défenseurs de nos villes et paysages – et nos écoles peuvent nous montrer qu'apprendre ensemble fabrique un lieu meilleur pour les enfants, pour les familles, pour les communautés et meilleur pour notre monde. C'est-à-dire, une école qui est plus qu'une école...

*Extrait du rapport du jury : Le jury est séduit par cette proposition qui témoigne d'une grande sensibilité pour la culture scolaire et communautaire. Le caractère ludique proposant des expériences multiples est un atout, même si le traitement graphique ne fait pas l'unanimité. Cette proposition suggère un cadre de vie agréable et accueillant. Le jury apprécie la séquence proposée de la ville jusqu'à la porte d'entrée, qui tisse des liens accueillants avec le quartier. Le jury souligne la relation constante entre l'intérieur et l'extérieur dans cette proposition, qui donne l'impression d'être partie prenante du paysage. L'intégration de la proposition au site et à sa topographie offre des espaces de vie riches. Les différents espaces de collaboration proposés bénéficient d'un regard privilégié sur la forêt. D'un côté, la proposition semble rejoindre la forêt, alors que, de l'autre, elle s'ouvre vers le champ et le ciel, dans un élan vers l'infini. Le rapport au paysage fait preuve d'une grande sensibilité et d'une bonne compréhension du site. Plus encore, le bâtiment semble épouser le paysage : le paysage est dans l'école et l'école est dans le paysage. L'image rassembleuse d'une communauté sous une grande toiture est évocatrice et appréciée par le jury. Le sens communautaire de la proposition, en tant qu'élément conceptuel fort, est bien explicité dans une variété d'espaces. Le jury imagine bien les élèves investir le cœur du projet et les autres lieux aux échelles variées et appropriables. Enfin, le jury souligne la démarche qualitative de l'équipe qui met l'enfant au centre de ses préoccupations de manière à créer une école où cultiver des souvenirs.*

## Lapointe Magne & associés + L'ŒUF

Mousse  
Latéral.  
GBi  
Vinci consultants  
Gwenaël Bélanger  
Salmaan Craig











L'ESOP Architecture - Laporte Magné et associés architectes - Housse - Labral - (S) - Véro Consultants

MON ÉCOLE BUISSONNIÈRE

3/4

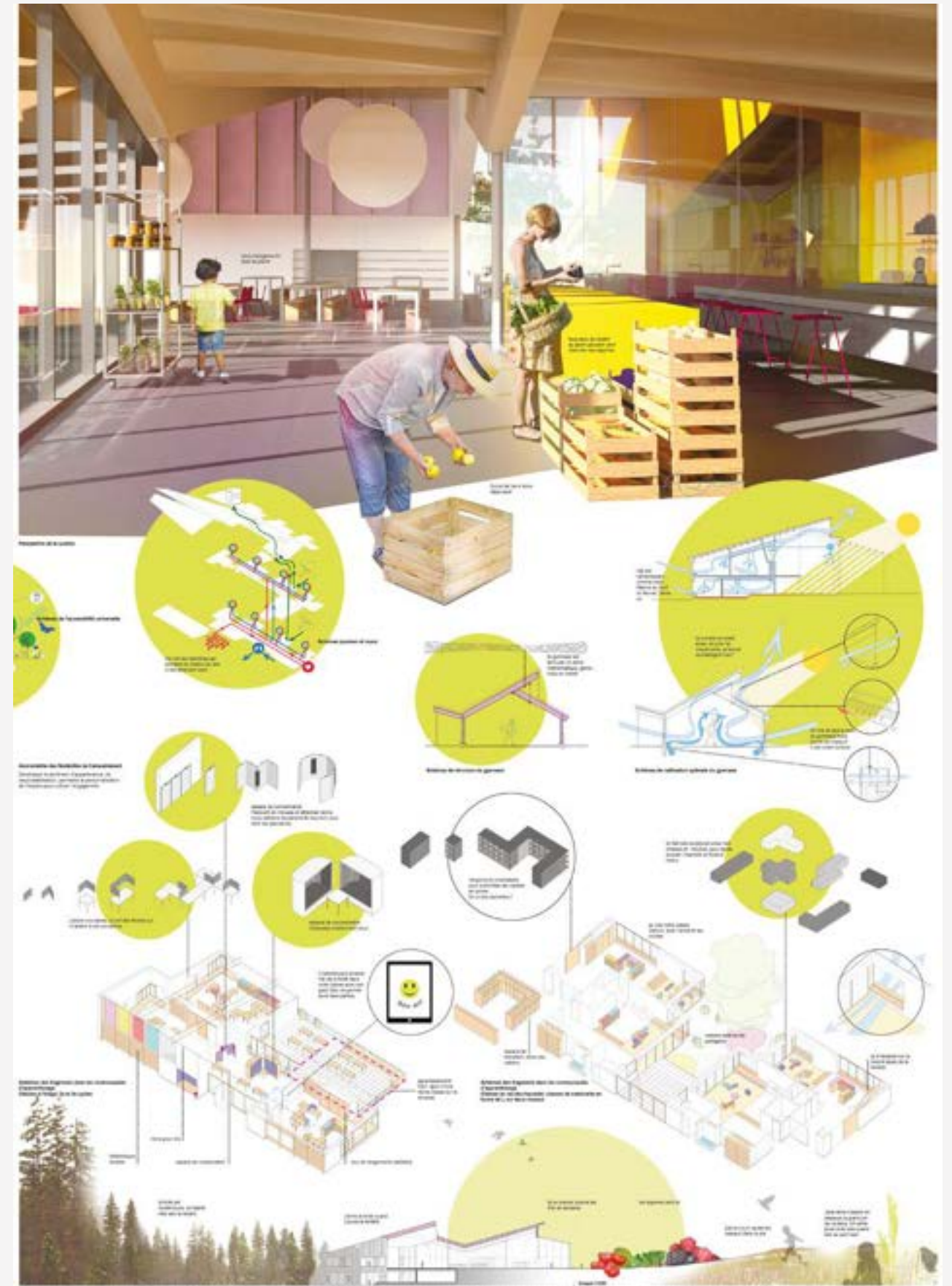

L'ESOP Architecture - Laporte Magné et associés architectes - Housse - Labral - (S) - Véro Consultants

MON ÉCOLE BUISSONNIÈRE

4/4



# Deux paysages, deux visages

L'école de Rimouski agit à la manière d'un intégrateur de son environnement, en liant deux paysages caractéristiques du Bas-Saint-Laurent : la forêt précoloniale et les champs agricoles. Vers la forêt, la forme du bâtiment génère des espaces enclos et baignés de lumière accueillant les classes, alors qu'elle offre aux espaces collectifs une ouverture horizontale vers le paysage agricole. Au cœur de l'école, l'espace de rassemblement est un lieu de convergence : il peut servir d'extension de la salle à manger, de point de rencontre ou de petit amphithéâtre. L'architecture est conçue comme un dispositif dans lequel l'enfant se transporte d'un état contemplatif à un état actif, et vice-versa, soutenant son apprentissage à travers la concentration individuelle, la collaboration et l'expérimentation.

La cour prolonge les espaces intérieurs de l'école. Du côté de la forêt, elle est morcelée en petites alcôves où des terrasses deviennent des classes extérieures. Côté champs, elle se décompose en plusieurs bandes qui accueillent des activités variées.

Le rythme des pignons rend lisible la juxtaposition des classes et permet l'identification de chacune d'elles. Cette forme évoque l'archétype de la cabane et confère une échelle domestique à l'école. La volumétrie de la toiture produit un paysage intérieur qui marque chacun des espaces, tout en les unifiant.

À toutes les échelles, l'école dialogue avec son environnement, pour offrir aux enfants qui la fréquentent un milieu de vie propice à un apprentissage sensible à la nature. Elle déborde à l'extérieur pour produire un laboratoire vivant où l'on apprend, expérimente et collabore, dans une expérience renouvelée chaque jour.



## DEUX PAYSAGES, DEUX VISAGES

Le Lab-École Rimouski est un lieu d'apprentissage innovant, à l'intersection de l'école traditionnelle et de l'école moderne. Il est conçu pour offrir un environnement d'apprentissage riche et diversifié, adapté aux besoins de tous les élèves.

Le Lab-École Rimouski est un lieu d'apprentissage innovant, à l'intersection de l'école traditionnelle et de l'école moderne. Il est conçu pour offrir un environnement d'apprentissage riche et diversifié, adapté aux besoins de tous les élèves.

Le Lab-École Rimouski est un lieu d'apprentissage innovant, à l'intersection de l'école traditionnelle et de l'école moderne. Il est conçu pour offrir un environnement d'apprentissage riche et diversifié, adapté aux besoins de tous les élèves.

Le Lab-École Rimouski est un lieu d'apprentissage innovant, à l'intersection de l'école traditionnelle et de l'école moderne. Il est conçu pour offrir un environnement d'apprentissage riche et diversifié, adapté aux besoins de tous les élèves.

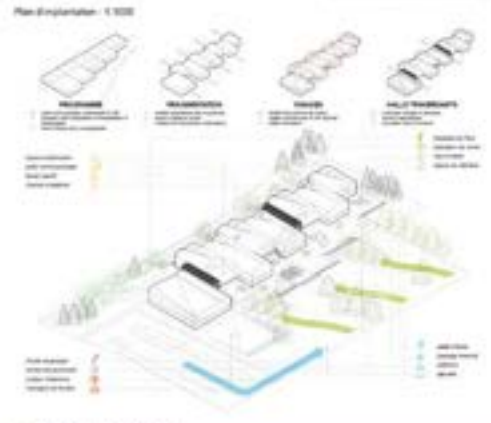

Plan d'implantation - 1:2000



Perspective extérieure - Entrée de la salle pour une activité sportive à l'extérieur



Perspective intérieure - Photographie des espaces communs dans le cour d'école

stgm  
Projet d'architecture - Deux paysages / Taha Taha

Deux paysages, deux visages  
École proposée de la Commission scolaire des Pères, Rimouski

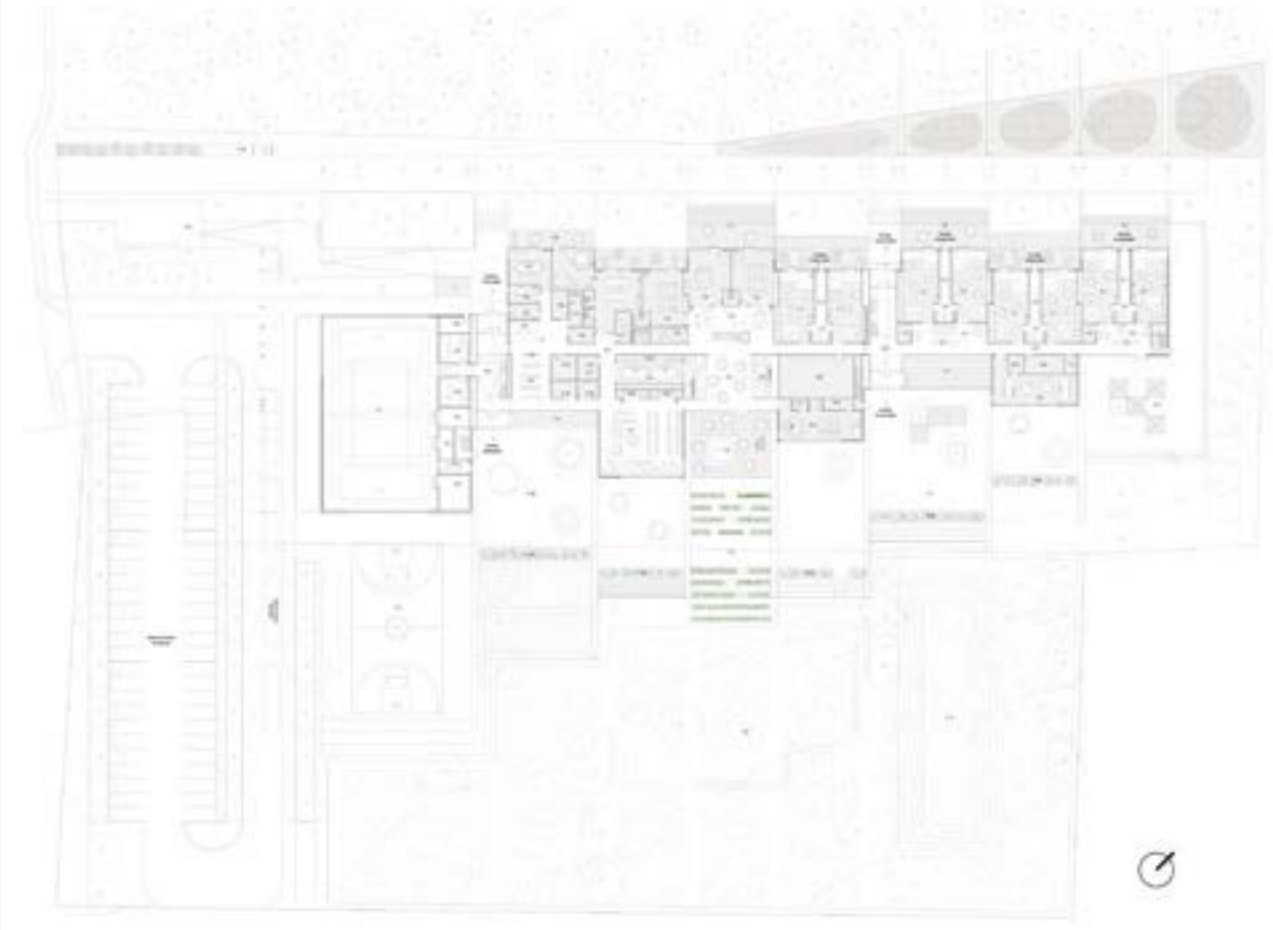

Plan d'implantation - 1:200



Elevation côté est - 1:200



Elevation côté ouest - 1:200

stgm  
Projet d'architecture - Deux paysages / Taha Taha

Deux paysages, deux visages  
École proposée de la Commission scolaire des Pères, Rimouski





## Auditions publiques

Malgré une tempête de neige, plus de 150 personnes ont assisté aux présentations publiques du Lab-École Rimouski, qui se sont déroulées le 18 février 2020 dans l'auditorium de l'école Paul-Hubert à Rimouski. Une heure après la fin des présentations, des dizaines de spectateurs discutaient encore avec passion des concepts architecturaux imaginés pour le Lab-École Rimouski.

« Les propositions sont axées sur les besoins des enfants ; ils sont mis au cœur des projets. »

Employée du Centre de services scolaire des Phares

« Je souhaite que l'ensemble de ce beau projet serve d'inspiration pour toutes les écoles du Québec et que celles-ci y accordent autant, sinon plus d'énergie et d'investissements dans les prochaines années. »

Membre du comité de travail Lab-École Rimouski

« La vision culturelle, communautaire, collaborative et inclusive de chacun des projets vise une éducation d'une nouvelle ère. Les propositions assurent un avenir prometteur ! »

Parent

« Ça dépasse mes attentes et mes espérances ! J'ai été épaté par les présentations. Se sentir bien dans son milieu de vie, c'est ça le bonheur ! Les enfants qui fréquenteront ce milieu de vie seront choyés à tous points de vue. J'ose croire que le travail des différentes firmes d'architecture aura des répercussions positives et concrètes dans toutes nos écoles, et ce, pour l'ensemble des enfants du Québec de demain ! »

Enseignant du Centre de services scolaire des Phares

« Ce qui m'attire le plus, c'est la bibliothèque, parce que j'adore lire et être tranquille. »

Élève



« Je verrais bien mon enfant vivre dans l'une des écoles proposées et être stimulé par tous les éléments qui la composent. »

Employée du Centre de services scolaire des Phares





00022HA 00175MC 01078BB 01116DP 01319LE 01618QF **01669JB**  
**01919GG** 02505WH 02611PB 02919MG 03103AZ 03919RG 04668KA  
 04919SG 05358DP 07181FF 08008OS 08080WW 08821AM 10101MC  
 101102VI 10518CE 11113NC 11168PS 11235ES 113333AR 12083HG  
 12804AZ 13051OL 13245XY 16175CL 16348XU 16775YU **17191AZ**  
 17255CR 17453AI 18303BA 18646RI **18919OC** 19008MK 19010SF  
 19011RI **19473GT** 19474MK 19475RM 19476SG 19477SF **19638GA**  
 20020AB 20031IQ 20132JW 20132VB 20155MP 20156AR 22222PP  
 22266AR 22722LV 22732LP 22916LL 23186MA **23766WT** 24023ZA  
 24865MK 25625AC 25775YU 25918EF 26676XX 27061PR 27187MC  
 27849EY 28332CJ 28537CC **29420SS** 30230HL 32317FS 32653SG  
 33297AA 34519SB 34678BE 34772MA 36029FG 36952HR 38341UA  
 40505OK 42215EC 42501FC **42542AC** 44679VA 46233ED  
 46626NO 47296JK **47386TH** 47474EL **49235AI** 50214EC 50919LL  
 51450AS 51450AS 51532TI **52634WA** **52872SG** 53659EM 53773WB  
 54453AT 54651ML **56842ND** 56889FM 57227AA 57642UX 57777MM  
**58793LH** 60136SA 60686SH 60708FA 60788DS 61089MM 61089MM  
 63521TO 64651AN 64734TS 6530DV 6538AG 66424NE 70168DB  
 70717AA 70717AA 71370EL 71370SO 72437SH 72748ST 72841RJ  
 72886XY 73170ZO 73864KM 75344TA 75344TA 754525TA 76543LA  
 77177PA 77777JB 77784LV 78335WM 78472XR 80120PX 80541TB  
 81264LV **81928AT** 86568LP 86734DY 88925XY 90929BA 91012TU  
 91104DC 91514EO 92019SZ 95210A **97479BZ** 97872PZ 99999XX

**224** Contexte du projet  
*Project's context*

**227** Vision et programme architectural  
*Architectural vision and program*

**230** Étape 1 : Propositions

233 Propositions anonymes

236 Jury

238 Dévoilement des architectes

**240** Étape 2 : Prestations

242 Prestations des quatre finalistes

266 Auditions publiques

---

Comme le Lab-École Gatineau fait partie de la Commission scolaire Western Québec, qui dessert une clientèle majoritairement anglophone, les textes décrivant la vision et le contexte du programme apparaissent en français et en anglais dans les pages qui suivent.

*Lab-École Gatineau is part of the Western Québec School Board serving mostly anglophone communities; therefore, the next pages detailing the vision and the context of the project are presented both in French and in English.*

## Contexte du projet

## Project's context

La Pierre-Elliott-Trudeau Elementary School (PETES) fait partie de la Commission scolaire Western Québec, qui regroupe une trentaine d'écoles réparties sur le territoire québécois dans les régions de l'Outaouais, du Pontiac et de l'Abitibi-Témiscamingue. En raison de son statut anglophone et de sa position géographique, la commission scolaire encourage et valorise les différences culturelles qui caractérisent sa population, dont presque le quart est issu des communautés des Premières Nations. Le Lab-École Gatineau prendra la forme d'un véritable pilier affectif et culturel pour les élèves, le personnel, les parents et la communauté.

*The Pierre-Elliott-Trudeau Elementary School (PETES) is part of the Western Québec School Board, which includes some 30 schools spread throughout Quebec's Outaouais, (including the Pontiac RCM) and Abitibi-Témiscamingue regions. Due to its status as an Anglophone school board and its geographic location, Western Québec encourages and values the cultural differences that characterize its population, nearly a quarter of which are members of First Nations. The Gatineau Lab-École school will form a true affective and cultural pillar for its students, staff, parents and the community.*



**Municipalité** Ville limitrophe, Gatineau est située à la frontière québéco-ontarienne, du côté nord de la rivière des Outaouais, et fait face à la ville d'Ottawa. L'école se situe dans le secteur de Hull, qui est composé d'une population d'une grande diversité socioéconomique. Le quartier où se trouve l'école se classe parmi les plus défavorisés, du point de vue sociosanitaire et socioéconomique. Dans un rayon de marche acceptable de 1,6 km, on trouve des paysages riches en espaces verts et en infrastructures sportives ainsi que des organismes communautaires et culturels. Cependant, la grande majorité des élèves habitent relativement loin de l'école et doivent s'y rendre en autobus scolaire ou en voiture.

**Municipality** *A border town, Gatineau is located on the Quebec-Ontario border, on the north bank of the Ottawa River, across from the city of Ottawa. The school is in the Hull sector, whose population is quite socioeconomically diverse. The neighbourhood the school is in is among the most disadvantaged from a sociosanitary and socioeconomic perspective.*

*Within an acceptable 1.6-km walking radius, the area is rich in green spaces and sports infrastructures, as well as community and cultural organizations. However, most of the students live relatively far away and are either bussed in or driven to school.*

**Site** L'école Pierre-Elliott-Trudeau est située au 2, rue Millar, à la jonction de la rue Murray. Elle se trouve au milieu d'un quartier résidentiel dont l'accès est possible seulement à la jonction des rues Murray et Millar. Le terrain est enclavé entre plusieurs barrières urbaines, dont le corridor Rapibus. L'implantation de l'école existante scinde la cour d'école en deux espaces verts. Des partenariats avec la Ville sont envisagés afin de partager avec l'école des espaces extérieurs à proximité et ainsi offrir une plus grande variété d'espaces sportifs et d'activités. Le stationnement se trouve entre l'entrée principale et la rue, en bordure des deux cours. Quiconque se rend à l'école doit le traverser.

**Site** *The Pierre-Elliott-Trudeau Elementary School is located at 2 Millar Street, at the junction of Murray Street. The school is in a residential neighbourhood and is only accessible where Millar crosses Murray. The property is bordered by several urban barriers, including the Rapibus corridor. The existing school splits the schoolyard into two green spaces. The administration is looking into partnerships with the city to share nearby outdoor spaces and thus offer its students a larger variety of sports spaces and activities.*

*The parking lot is between the main entrance and the street, at the edge of the two schoolyards. Anyone who wants to access the school has to cross this lot.*



## Vision et programme architectural

### Architectural vision and program

**Approche socioculturelle** La clientèle de la PETES est très diversifiée. Elle se compose notamment d'élèves francophones, anglophones et issus de différentes communautés des Premières Nations. L'école offre donc un programme d'immersion française, suivi par environ la moitié des élèves, dans lequel l'enseignement est offert en anglais et en français, en parts égales. En raison de son statut anglophone, la commission scolaire encourage et valorise les différences culturelles qui caractérisent sa population. C'est pourquoi les élèves sont très impliqués et participent à plusieurs activités afin d'apprendre à vivre ensemble, une des valeurs principales fièrement portées par l'école.

**Sociocultural approach** *PETES has a very diverse student body. It is namely made up of Francophone students, Anglophone students and students from different First Nations communities. The school offers a French immersion program that around half of the students are enrolled in, with educational instruction equally divided between French and English. As a member of the Western Québec School Board, the school encourages and values the cultural differences that characterize its student body, which is why its students take part in many activities in which they learn to live together, one of the core values the school is proud to instill.*

**Projet** Le projet vise la conception d'un agrandissement et la rénovation de l'école. En raison du nombre grandissant d'élèves, deux classes se trouvent actuellement en classes modulaires et plusieurs aires communes ont dû être converties en classes. Ainsi, le projet permettra d'inclure quatre nouvelles classes de niveau préscolaire, de relocaliser quatre classes de niveau primaire, d'ajouter un gymnase simple et d'offrir plus d'espaces rassembleurs pour collaborer et manger. À terme, l'école sera constituée de 8 classes de niveau préscolaire et de 26 classes de niveau primaire.

**Project** *The project involves designing an addition for the Pierre-Elliott-Trudeau Elementary School and renovating the existing building. Due to the growing number of students, two classes were being given in modular classrooms and several common areas had to be converted into classrooms. This project will add four new preschool classrooms, relocate four elementary classrooms, add a single gymnasium and offer more gathering spaces for dining and collaborating. When the project is completed, the school will have 8 preschool classrooms and 26 elementary classrooms.*

### L'école comme lieu d'ancrage individuel et collectif

La direction de la PETES s'est donné pour mission de contribuer au développement du bien-être individuel des enfants, pour ainsi faciliter leur émancipation collective. Toute l'équipe d'enseignants, d'éducateurs et de professionnels adhère à ces valeurs et contribue ainsi à la réussite des élèves. L'école a également une très forte vocation communautaire qui transparaît dans ses pratiques de gestion inclusives, dans l'engagement des parents et dans ses programmes spéciaux. Par exemple, les Community Learning Centres (CLC) sont le fruit d'une initiative du ministère de l'Éducation et de l'Enseignement supérieur du Québec visant à aider les écoles anglophones à devenir des écoles communautaires. Celles-ci conjuguent l'éducation des enfants avec d'autres ressources, comme les services de santé et les services sociaux, et tissent des partenariats avec des organismes sportifs, culturels ou environnementaux. L'équipe de direction de l'école et l'ensemble de son personnel adhèrent parfaitement à ce concept, notamment parce qu'ils considèrent la communauté et l'école comme une seule et même entité.

Une attention particulière doit donc être portée au développement d'un langage architectural et d'espaces qui reflètent la vision de l'école et de sa communauté. Pour ce faire, l'école se développe autour d'un espace holistique, qui représente le cœur de l'école. C'est un lieu adaptable, partagé par la communauté et l'école, pouvant rassembler un grand groupe de personnes et accueillir toutes sortes d'activités pédagogiques, culturelles et communautaires. Tout près du cœur de l'école, on trouve également une salle culturelle, sous la forme d'un espace fermé, mais ouvert sur la nature. Le lieu permet de refléter l'esprit des Premières Nations et d'enseigner aux élèves les techniques autochtones ancestrales.

### The school as an individual and collective anchoring space

*The Pierre-Elliott-Trudeau Elementary School's administration has made it its mission to foster the children's individual well-being to pave the way for their collective emancipation. The entire team of teachers, educators and professionals adhere to these values, contributing to the students' success. The school is also very community-oriented, which is apparent in its inclusive management practices, strong parental involvement and special programs, such as the Community Learning Centres (CLC). Community Learning Centres, an initiative by the Ministère de l'Éducation et de l'Enseignement supérieur du Québec, aims to help Anglophone schools become community schools that combine education and other resources (like health and social services) and develop partnerships with sports, cultural and environmental organizations. The school's administration and all of its staff fully embrace this concept, namely because they view the community and the school as a single entity.*

*Special care must therefore be taken to develop an architectural language and spaces that reflect the school and the community's vision. The school is being designed around a holistic space, which represents its heart; an adaptable space shared by the school and the community, that can welcome a large group of people and can be used to hold all sorts of educational, cultural and community activities. Right near the heart of the school, there will be a cultural room, a space that will be enclosed but open onto nature. It will be used to reflect on the spirit of First Nations and teach students ancestral Indigenous techniques.*

## Une approche holistique à l'enseignement, un lien central avec la nature

L'école utilise un modèle holistique d'apprentissage, c'est-à-dire un apprentissage par projets, valorisant l'entraide, l'écoute et le respect de l'environnement naturel. Cette vision de l'enseignement permet l'épanouissement individuel de l'élève tout en favorisant son bien-être physique, mental, émotif et spirituel. Il importe que l'école dans son ensemble fournisse des lieux de différentes dimensions afin d'offrir une expérience variée à chaque enfant. En plus des classes, on retrouve donc, entre autres, des espaces de collaboration et des espaces de concentration, plus petits. Situés à l'extérieur des classes, ces espaces de travail plus informels favorisent l'apprentissage par projets et aussi l'enseignement différencié, seul ou en petits groupes.

L'intégration de la nature dans l'apprentissage au quotidien est également un élément central et primordial de la philosophie de l'école Pierre-Elliott-Trudeau. Les élèves profitent déjà de plusieurs espaces verts à proximité, mais la direction de l'école souhaite amplifier ce lien tout au long du parcours scolaire des enfants et dans les lieux de partage avec la communauté avoisinante. Afin de favoriser le prolongement des activités d'apprentissage dans la cour, l'école offrira un accès à l'extérieur simple et agréable, à la fois à partir des classes, des espaces collectifs et des espaces sportifs. Par exemple, des vestiaires sont prévus entre les classes et l'extérieur pour les locaux de maternelle. Pour le nouveau pôle sportif, on souhaite également une grande connexion à la cour à la fois pour le gymnase et les dépôts. À l'extérieur, le jeu et le contact avec la nature comme sources d'apprentissage seront mis en valeur, notamment par l'intégration d'une classe extérieure, d'un préau, d'un amphithéâtre, d'une serre et d'un potager.

### ***A holistic teaching approach, a central connection with nature***

*The school applies a holistic learning approach, that is, learning through projects, with value placed on mutual assistance, listening and respecting the natural environment. This approach contributes to each student's personal development while cultivating their physical, mental, emotional and spiritual well-being. It is important that the entire school provides spaces of different sizes to give each child a varied experience. As a result, in addition to the classrooms, there will also be smaller collaborative and concentration spaces, among others. Located outside the classrooms, these less formal work spaces favour project-based learning and differentiated instruction, alone or in small groups.*

*Integrating nature into everyday learning is also a central and vital aspect of the school's philosophy. Student already enjoy many nearby green spaces, but the administration would like to enhance this connection throughout their academic career and in the spaces shared with the neighbouring community. To extend the learning activities into the schoolyard, the school will offer simple and pleasant access to the outdoors from the classrooms, collective spaces and sports spaces. For example, cubbies will be set up between the kindergarten classrooms and the outdoors, to facilitate outings. For the new sports wing, a connection to the schoolyard is also planned from both the gymnasium and repositories. Outside, value will be placed on play and contact with nature as sources of learning, notably by setting up an outdoor classroom, a covered area, an amphitheatre, a greenhouse and vegetable garden.*



## Un pilier affectif et culturel comme lieu d'appartenance

La direction de l'école souhaite faire de l'école un lieu d'ancrage où développer une stabilité émotive dans un environnement inclusif, sécuritaire et sain, semblable à un cocon familial. Elle y voit un lieu de reconnaissance de ses racines, de respect et de partage ; d'ouverture sur soi-même et sur le monde. Un fort sentiment d'appartenance est ressenti par les élèves, les parents et le personnel. Cela se manifeste par un désir de partager la plupart des ressources de l'école avec la communauté, afin que tous puissent en bénéficier, s'amuser et apprendre. Ainsi, de nombreuses activités touchant le sport et la culture sont organisées par les parents et le personnel sur une base quotidienne.

### ***An affective and cultural pillar as a place of belonging***

*The administration wants to make the school an anchoring space that fosters emotional stability in an inclusive, safe and healthy environment, like a cocoon. It envisions a space that values respect and sharing, in which everyone's roots are recognized and honoured. A space that encourages openness to one's inner world and then the wider outer world. The students, parents and staff feel a strong sense of belonging to the school, which sparks a desire to share most of its resources with the community so that everyone can benefit, learn and have fun. For this reason, parents and staff organize many sports and cultural activities on a daily basis.*



# Étape 1

# Propositions

## 233 Propositions anonymes

Les 18 propositions

## 236 Jury

Gavin Affleck

Martin Beaulieu

Claudia Campeau

Julie Kennedy

David McFall

Patricia Sarrazin-Sullivan

Pierre Thibault

## 238 Dévoilement des architectes

---

À l'image du type de concours choisi, les propositions sont présentées ici de façon anonyme, afin de mettre en lumière la richesse et la variété des propositions, sans parti pris. Les noms des firmes correspondantes apparaissent à la fin de cette section.







## Mot du président du jury

### Gavin Affleck

Architecte, Affleck de la Riva architectes

**Chacun de nous porte en lui les souvenirs de son enfance à l’école. Nos expériences varient selon les époques, les cultures et les gens que nous avons côtoyés. Le Lab-École propose une aventure fantastique, celle de rêver un monde meilleur pour nos enfants, en façonnant des lieux identitaires qui forgeront à leur tour des souvenirs. Il s’agit d’un rêve fédérateur, car l’architecture est avant tout un art social, et chaque projet, un effort collectif. Lorsqu’il y a une convergence des divers intérêts et une cohésion dans le développement d’une vision commune, on crée des lieux qui nous ressemblent.**

**L’examen des propositions de projets par le jury du concours d’architecture marque une étape importante pour le Lab-École: on se rapproche de l’objectif de construire des écoles de qualité. Et une telle école sera bientôt en chantier à Gatineau. Le processus de délibération du jury auquel j’ai participé a confirmé la concrétisation d’un autre rêve, celui d’une participation engagée des parties prenantes dans un processus collaboratif de conception. La qualité de l’architecture est tributaire de la qualité du processus, et les délibérations du Lab-École se sont distinguées de mes autres expériences de jurys d’architecture par le parti pris des organisateurs en faveur de l’inclusion. Les administrateurs de l’école, les parents, les enseignants, les étudiants et les riverains ont tous été écoutés et leurs opinions, intégrées dans les prises de décisions. La gestion et la technique ont trouvé leur juste place, au service d’un exercice humain.**

**L’école Pierre-Elliott-Trudeau est une école unique. Ici, l’enseignement se fait en anglais, et l’on trouve une population diverse ainsi qu’une présence autochtone significative. Durant les délibérations, le souhait d’exposer les planches du concours à l’intérieur de l’école a été exprimé. Le corridor principal est orné des peintures des jeunes artistes et célèbre leurs apprentissages; la présence de ces planches à côté de ces œuvres évoquera le grand cercle temporel de cet exercice créatif et rejoindra ainsi la vision évolutive de la vie prônée par les cultures autochtones.**

**Le projet lauréat offre à la fois l’intimité et la sécurité d’une cour intérieure, des connexions au paysage environnant, des lieux de socialisation conviviaux, une grande variété d’espaces intérieurs et une expérience renouvelée de l’école.**

## Membres du jury

### Gavin Affleck

Architecte, Affleck de la Riva architectes

Président du jury

### Martin Beaulieu

Directeur territorial adjoint, Centres de services de Hull et d’Aylmer, Ville de Gatineau

### Claudia Campeau

Architecte, Paul Bernier Architecte

### Julie Kennedy

Présidente du conseil d’établissement de l’école Pierre-Elliott-Trudeau

### David McFall

Directeur de l’école Pierre-Elliott-Trudeau

### Patricia Sarrazin-Sullivan

Architecte et associée principale,

Box Architectures

### Pierre Thibault

Architecte et associé principal,

Atelier Pierre Thibault

Diplômé de l’Université McGill, Gavin Affleck est architecte et cofondateur de la firme Affleck de la Riva architectes. Depuis 1996, la firme explore le développement d’une architecture contemporaine dans l’optique de son intégration au paysage et au patrimoine bâti. Divers projets de la firme ont été reconnus pour leur excellence, avec plus d’une vingtaine de distinctions professionnelles. Il a siégé comme membre de plusieurs jurys d’architecture et comités culturels et il a été professeur invité dans diverses écoles d’architecture au Canada.

Diplômé des universités d’Ottawa et de Montréal, de l’Université Laval et de l’ENAP, notamment titulaire du certificat Philosophie pour les enfants, chargé de cours en philosophie de 1997 à 2006 et cadre depuis 2008 au sein de la Ville de Gatineau, il occupe depuis 2013 le poste de directeur territorial adjoint pour les centres de services de Hull et d’Aylmer.

Possédant une formation multidisciplinaire en design de l’environnement et en architecture, Claudia Campeau travaille au sein des agences de Pierre Thibault, puis de Paul Bernier Architecte, et contribue à la mise en œuvre de projets où l’expérience humaine, collective et personnelle se place au centre des enjeux. En 2018, elle se joint à l’équipe du Lab-École pour l’élaboration du programme architectural de l’école primaire Pierre-Elliott-Trudeau. En parallèle, elle s’implique à titre personnel dans diverses initiatives à vocation sociale, urbaine et paysagère.

Impliquée bénévolement au sein de l’école Pierre-Elliott-Trudeau depuis près de neuf ans, elle y a cumulé plusieurs rôles au fil des années, dont ceux de présidente de l’Organisme de participation parentale, de représentante de l’école au comité consultatif EHDA de la Commission scolaire Western Québec, ainsi que de présidente du conseil d’établissement. Dans ce dernier rôle, elle a représenté l’école dans ses demandes d’agrandissement auprès des élus, elle a ensuite participé à l’élaboration du programme architectural et, enfin, elle a été invitée à représenter la vision de l’école au sein du jury.

Fort de ses 20 ans d’expérience comme administrateur à la Commission scolaire Western Québec, David McFall possède une vaste connaissance du milieu scolaire québécois. Il a présidé et participé à de nombreux comités provinciaux, ce qui le place dans une position privilégiée pour diriger le seul Lab-École anglophone. Sa passion et sa façon innovante d’aborder l’éducation s’alignent parfaitement avec le mouvement des Lab-Écoles. Cette collaboration aboutira sans aucun doute à la création de « l’école du futur », un modèle conçu pour les enfants du 21<sup>e</sup> siècle.

Ayant à cœur l’intérêt des donateurs d’ouvrage, Patricia Sarrazin-Sullivan sait les accompagner à travers l’expérience d’un concours d’architecture. En pratique privée depuis 25 ans, elle a acquis une grande capacité à saisir les besoins de ses clients, peu importe l’envergure des projets. Son dynamisme et son expérience au sein de conseils d’administration contribuent à faire émerger l’intelligence collective d’un groupe. Mère de trois adolescents à l’école publique en milieu urbain, elle prend part de façon personnelle aux décisions qui influenceront l’avenir des jeunes.

Pratiquant principalement au Québec, l’architecte Pierre Thibault est reconnu pour son architecture sensible, en osmose avec le paysage. Il dirige l’Atelier Pierre Thibault, en plus d’enseigner à l’École d’architecture de l’Université Laval. Il a également été professeur invité au MIT de Boston. Plus récemment, il a cofondé le Lab-École avec Pierre Lavoie et Ricardo Larrivée. La maturité de ses réalisations lui a valu une myriade de prix d’excellence et de mentions, tant en Amérique du Nord qu’en Europe.



## Dévoilement des architectes

N° d'équipe	Nom du projet	Nom de l'équipe	N° d'équipe	Nom du projet	Nom de l'équipe
01669JB	Les plateaux	BTAA + Sid Lee Architecture, architectes en consortium	56842ND	Le potager perché	BGLA inc.
01919GG	Les branches	Guillaume Pelletier Architecte	58793LH	École Pierre-E.-Trudeau	Atelier Arkhitektonia
17191AZ	Arbor vitae	LRAA + ACSL	81928AT	Sentier	Trame Architecture + Paysage
18919OC	Une école « vert » demain	TLA Architectes inc.	97479BZ	Segmentations	Thibodeau Architecture + Design
19473GT	Quelques gestes simples	Chevalier Morales architectes			
19638GA	Projet biface	Pelletier de Fontenay + Leclerc			
23766WT	Ni8in	A4 Architecture + Design inc.			
29420SS	La forêt des bien-aimés	Figurr, collectif d'architectes			
41317BY	Au cœur de la cour	DMA Architectes s.e.n.c.r.l.			
42542AC	La place	Poirier Fontaine Architectes inc.			
47386TH	Le jardin protégé	ARDOISES architecture + Intégral Jean Beaudoin			
49235AI	Cev	Architecture Inform inc.			
52634WA	Tissé serré	ARCHITECTURE SYNTHÈSE INC.			
52872SG	L'école-jardin	STGM Architectes			

# Étape 2

# Prestations

## 242 Prestations des quatre finalistes

242 Les plateaux  
BTAA + Sid Lee Architecture

248 Arbor vitae  
LRAA + ACSL

254 Au cœur de la cour  
DMA Architectes

260 L'école-jardin  
STGM Architectes

## 266 Auditions publiques





# Les plateaux

Le plateau est l'une des trois formes principales de relief en topographie. Il se définit comme une aire géographique où les cours d'eau sont encaissés. À défaut d'accidents géologiques sur notre terrain, notre proposition tend à offrir, par l'architecture, le paysage, la matière, la nature, une diversité de reliefs dans lesquels s'inscrivent des parcours aux échelles variées. Les limites des plateaux s'ouvrent sous de nouveaux horizons et une topographie différente se dessine sous l'œil des enfants avides d'expériences. Les parcours, tantôt intérieurs, tantôt extérieurs, assurent l'appropriation de chaque partie par l'ensemble des usagers de l'école. La nature, présente et bonifiée, se décline en une succession d'événements révélant les frontières des plateaux. La lumière naturelle est invitée, dirigée volontairement vers les aires de vie ou, encore, filtrée là où le jeu le demande. Tous ces parcours rayonnent autour d'un noyau central ou *hub*, véritable cœur de notre projet. Ce cœur vers lequel convergent les réalités intrinsèques de l'école et des visions communautaires, extrinsèques à l'établissement. Ce dernier est généreux, convivial et invite à une rencontre élargie. Cette nouvelle vitrine s'ouvre sur la communauté et redéfinit la relation intime entre l'école et sa communauté.

Le développement durable est au cœur de la conception de cette proposition. Notre équipe en a adopté les grands principes dès la phase conceptuelle. Nous avons su développer des stratégies simples et optimales afin de répondre aux attentes d'une école du 21<sup>e</sup> siècle. L'eau, l'énergie, les matériaux, la lumière sont des éléments fondamentaux de notre proposition.

Le paysage contribue à la notion de plateaux en créant des reliefs et des vallées où se nichent des foyers d'activités et des lieux de découvertes. Les enfants traversent les différents espaces en empruntant des boucles de parcours programmatiques. Le paysage sert de lieu de rencontre et ouvre de nouvelles possibilités de partage dans un esprit communautaire élargi.





**Les plateaux, Gatineau, Québec**

Le projet de réaménagement des plateaux de Gatineau vise à transformer un quartier résidentiel vieillissant en un quartier moderne, durable et inclusif. L'objectif principal est de créer un environnement de vie qui favorise la santé, le bien-être et la cohésion sociale. Le projet comprend la construction de nouvelles unités résidentielles, la réhabilitation de bâtiments existants, la création d'espaces publics de qualité, et l'amélioration des infrastructures de transport et des services communautaires.

Le réaménagement des plateaux de Gatineau est un projet ambitieux qui vise à transformer un quartier résidentiel vieillissant en un quartier moderne, durable et inclusif. L'objectif principal est de créer un environnement de vie qui favorise la santé, le bien-être et la cohésion sociale. Le projet comprend la construction de nouvelles unités résidentielles, la réhabilitation de bâtiments existants, la création d'espaces publics de qualité, et l'amélioration des infrastructures de transport et des services communautaires.



BTAA + SID LEE Architecture

Les plateaux



BTAA + SID LEE Architecture

Les plateaux



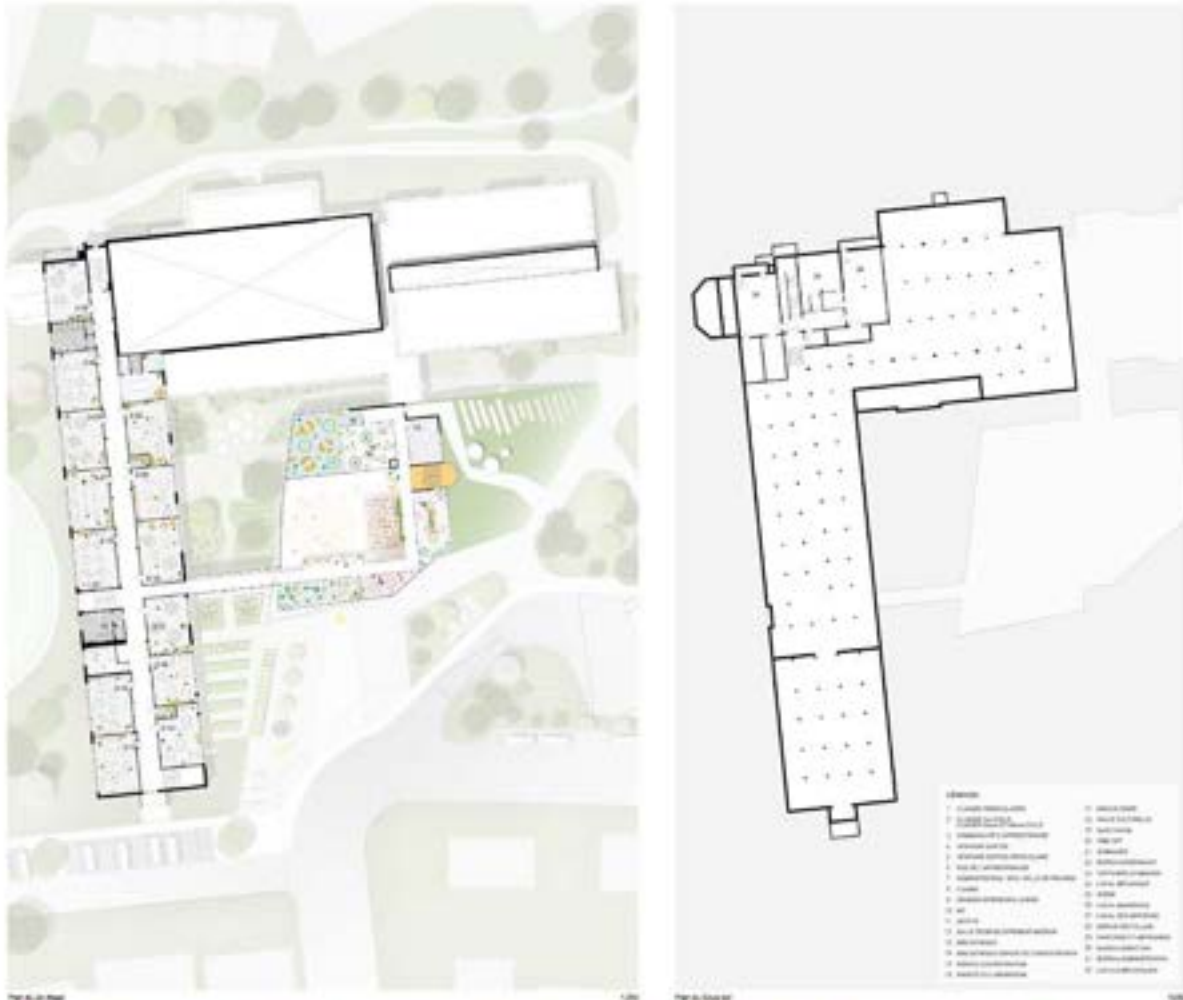

BTAA + SID LEE Architecture

Les plateaux

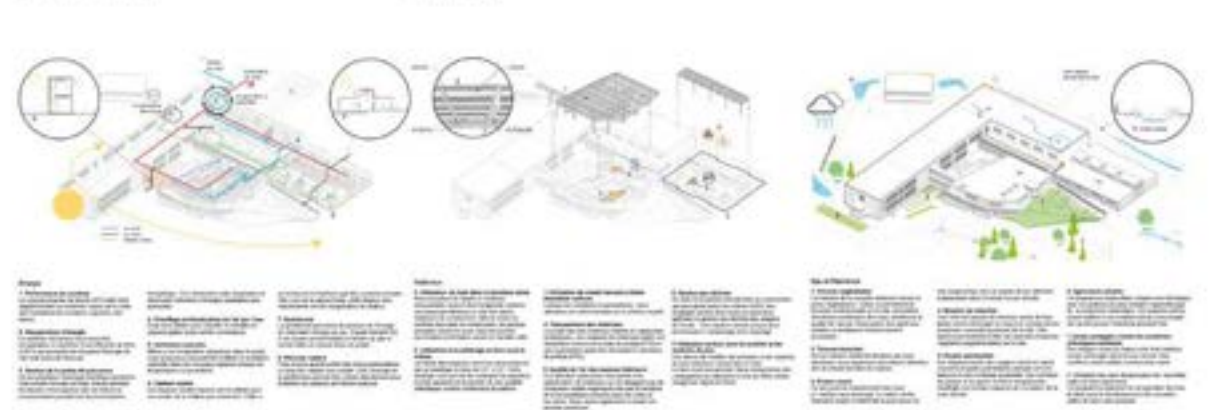
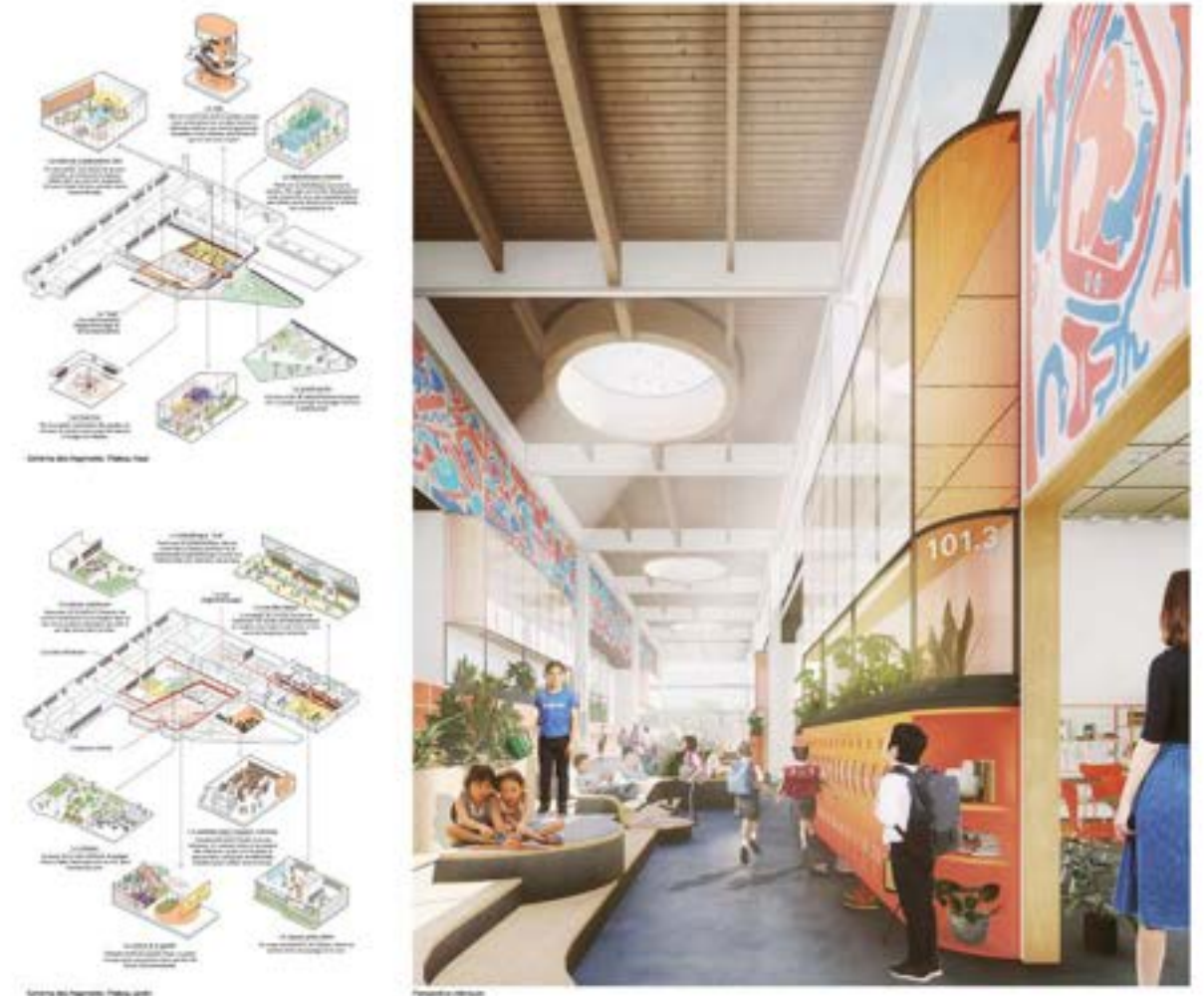

BTAA + SID LEE Architecture

Les plateaux



# Arbor vitae

Une école comme un arbre de vie autour duquel on se rassemble, se nourrit et grandit, un lieu identitaire et de rencontre pour les occupants et la communauté, des apprentissages libérés, au cœur d'une variété d'espaces intérieurs et extérieurs et, enfin, un terrain de jeu à l'échelle d'un site et d'un bâtiment complets.

À travers la transparence, le décroissement et la fluidité du lien entre les différentes fonctions, l'espace existant, comme l'agrandissement, se déploie avec souplesse pour créer des lieux d'échange et d'apprentissage flexibles, inclusifs et suscitant l'enthousiasme et le bien-être des occupants. Par la proximité et l'échange tangible entre les trois chantiers, l'école se voit réinventée, s'adapte à son milieu et aux communautés qui la façonnent, notamment celle des Premières Nations. En effet, la salle culturelle et l'agora, situées au cœur de l'arbre de vie, puis les gymnases et la cuisine en périphérie, permettent à l'élève de se ressourcer et de tisser des liens avec les autres à travers des activités libres ou programmées.

D'est en ouest, puis du nord au sud, les principaux axes de circulation sont efficaces, facilitant ainsi les déplacements et convergeant tous près de l'escalier monumental. Le parcours, grâce à la ségrégation du débarcadère et des stationnements de même qu'à celle des accès préscolaire et scolaire, offre sécurité et quiétude aux usagers.

Quant à la cour, elle s'inscrit dans la volonté d'offrir aux élèves des espaces de jeu polyvalents axés sur le développement d'un mode de vie sain et actif tout en favorisant les apprentissages spontanés au contact des différents aménagements. Enfin, le lien intrinsèque entre l'extérieur et l'intérieur motive plusieurs gestes conceptuels, notamment la fenestration généreuse, la toiture verte, la passerelle verdie en façade et les gradins de l'agora.

## LRAA + ACSL

State of the Art Acoustik

Projet Paysage

BPA

QDI

WSP











PLANS DES NIVEAUX

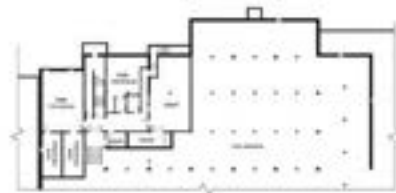

LRAA + ACSL (17191-AZ)

ARBOR VITÆ

A3



SCHÉMAS DE FRAGMENTES

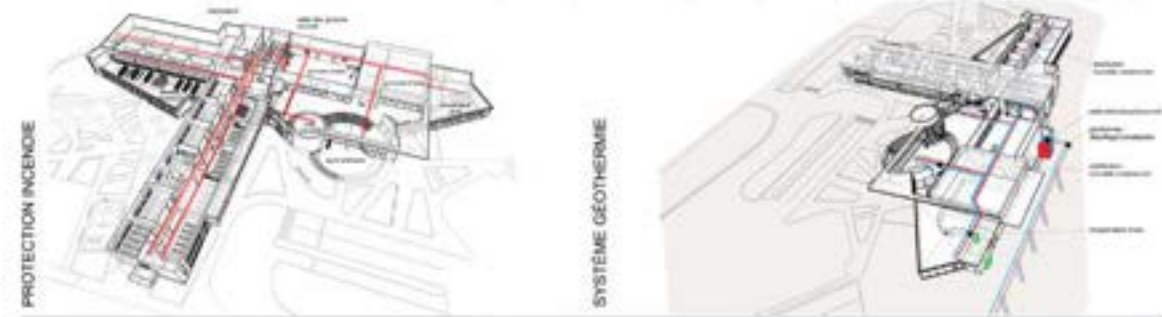
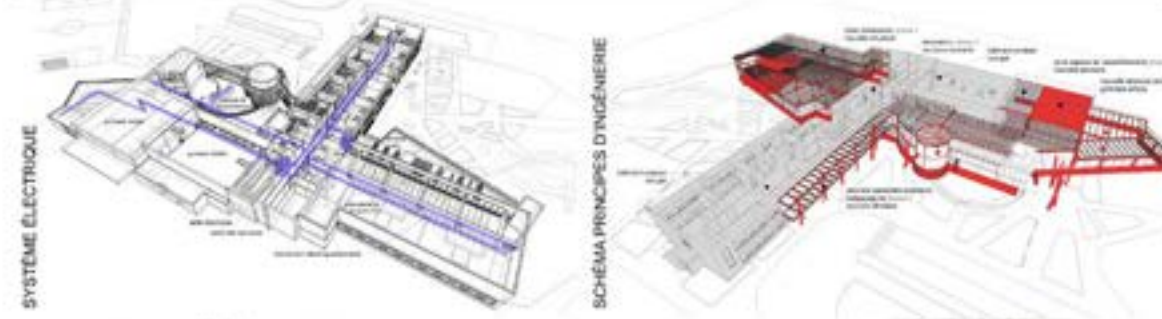

LRAA + ACSL (17191-AZ)

ARBOR VITÆ

A4



# Au cœur de la cour



La nouvelle école Pierre-Elliott-Trudeau se positionne au centre du site, reliée au paysage et à la nature. En effet, l'approche conceptuelle est basée sur la création d'une boucle pédagogique connectée à la nature avec, au cœur, l'espace holistique et communautaire. Articulé autour d'une cour intérieure, ce geste permet de relier les espaces consacrés aux classes et à l'activité physique aux lieux collectifs, dans un parcours ouvert, et crée des lieux de rassemblement et d'apprentissage polyvalents.

Le site se compose de trois lignes de paysage qui croisent le bâtiment. À la fois intérieures et extérieures, elles établissent un dialogue entre les axes de déplacement traversant l'école et le paysage pour former un ensemble cohérent. Entre les lignes sont aménagés des espaces d'activité et de végétation variables créant un paysage riche. À l'intersection des lignes de paysage et du bâtiment, des points de rencontre sont sculptés et s'expriment par un accent de couleur qui marque ces lieux d'activité.

La matérialité et le parti architectural du projet s'inspirent d'éléments de structure naturelle ; par la forme symbolique des arbres et de la forêt, qui vient habiller l'agrandissement du bâtiment. Cet ajout permet de mettre en lien toutes les activités de l'école par une circulation continue. Des ouvertures entre les étages à la nouvelle bibliothèque linéaire et au jardin de l'espace holistique s'ouvrent sur la cour intérieure et font de celle-ci l'extension et le cœur de l'école.

À l'étage des classes, les corridors sont articulés pour accueillir des espaces de collaboration et de concentration de manière à offrir des espaces variables adaptés aux différents besoins. Tournée vers la cour intérieure ou vers les espaces de rassemblement polyvalents, l'école s'inspire du modèle de la communauté d'apprentissage.

*Extrait du rapport du jury : Le jury souligne l'adéquation du projet avec les principes promus par le Lab-École et la vision de l'école Pierre-Elliott-Trudeau. Les notions de parcours alimentaires et les « lignes de jardins » sont deux exemples, parmi d'autres, d'éléments qui font appel aux valeurs de l'école et du Lab-École. La proposition invite au mouvement par son implantation ainsi que par le traitement de la cour d'école qui évolue au fil des quatre saisons. Le projet de DMA Architectes a séduit le jury par l'implantation de l'agrandissement créant une cour intérieure sécurisante et invitante, tout en permettant la traversée des lieux par l'extérieur. Les fonctions communes placées tout autour de la cour, en plus du jardin qui s'ouvre sur celle-ci, participent à la création d'un véritable sentiment de communauté. La cour s'articule également avec une riche boucle de circulation où l'on ne sent pas de corridor, mais plutôt une multiplicité d'espaces appropriables et interconnectés à différentes échelles pour apprendre et se rassembler. Le jury y perçoit une belle flexibilité qui ouvre des possibilités de cohabitation et de combinaison spontanée des différentes activités de l'école et crée de multiples opportunités au cours d'une même journée d'école.*

## DMA Architectes

VLAN Paysage  
Latéral  
WOOD PLC  
Gravitaire  
PMA





Texte descriptif en français, probablement descriptif des caractéristiques techniques ou des objectifs du projet architectural.



Au coeur de la cour

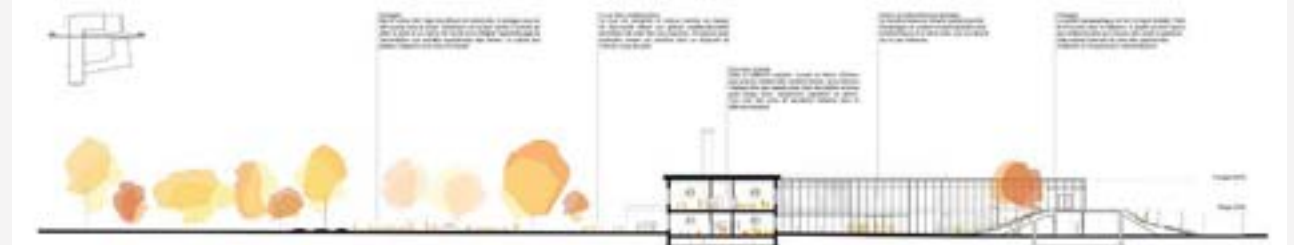
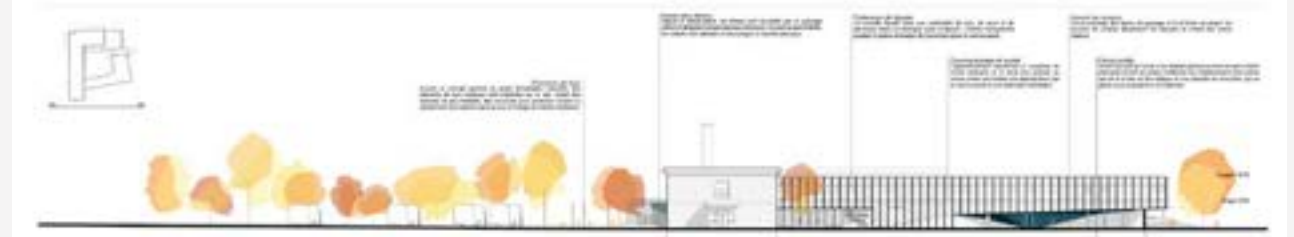
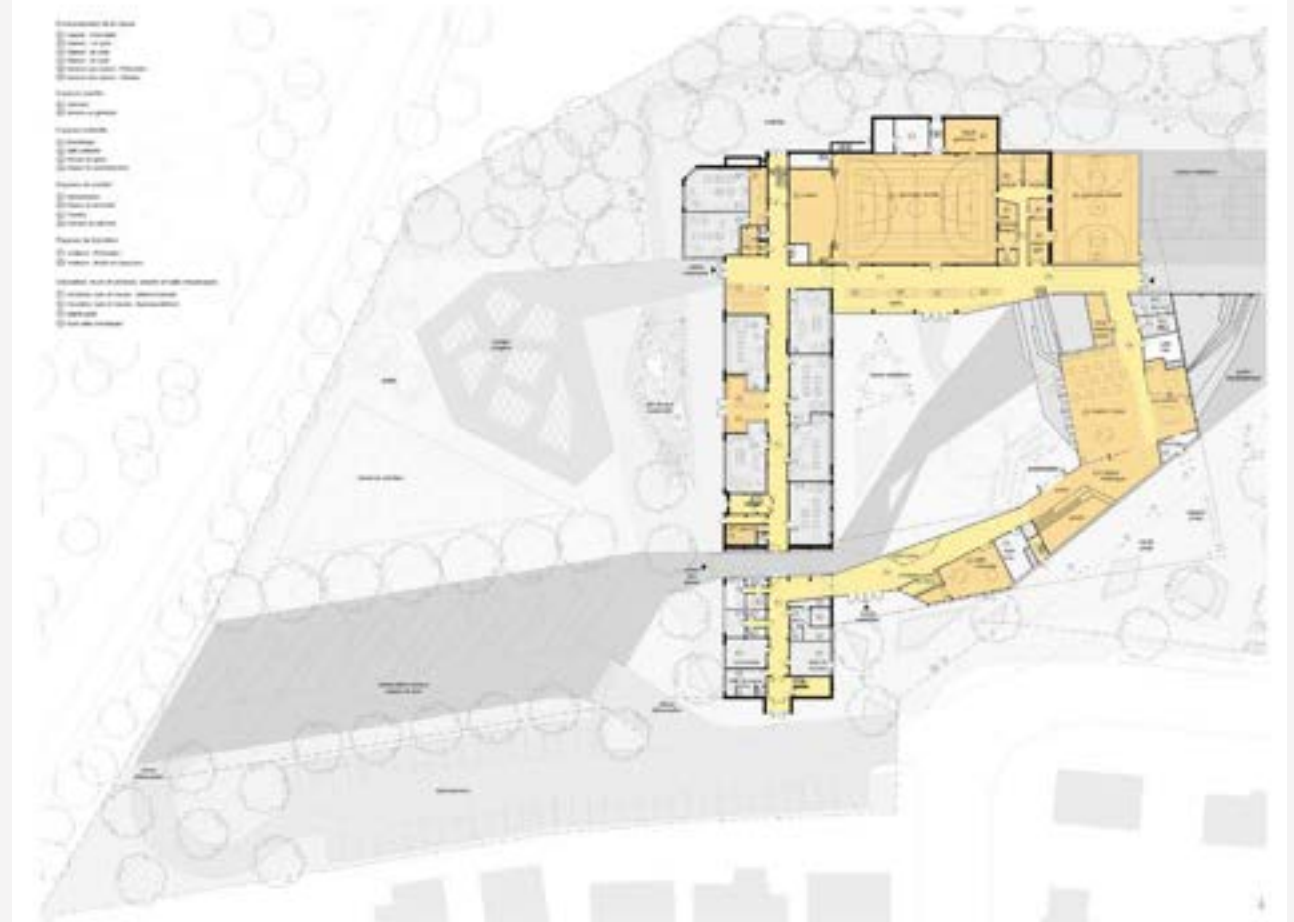

Au coeur de la cour



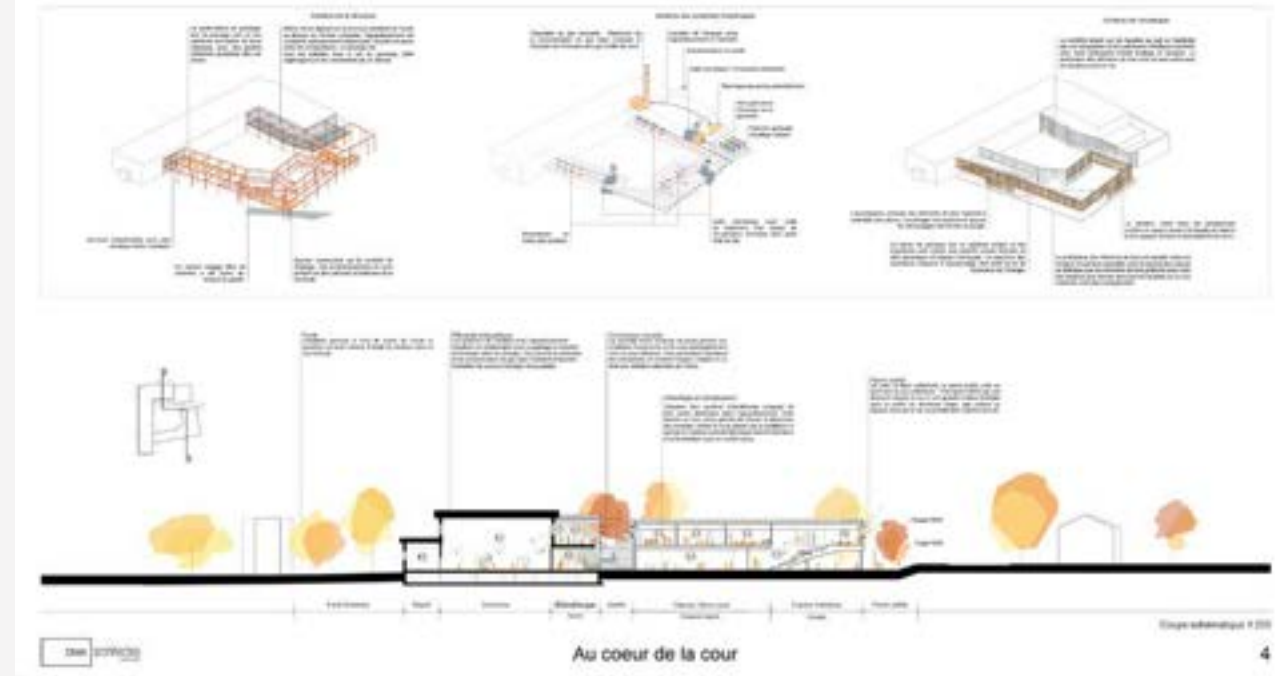
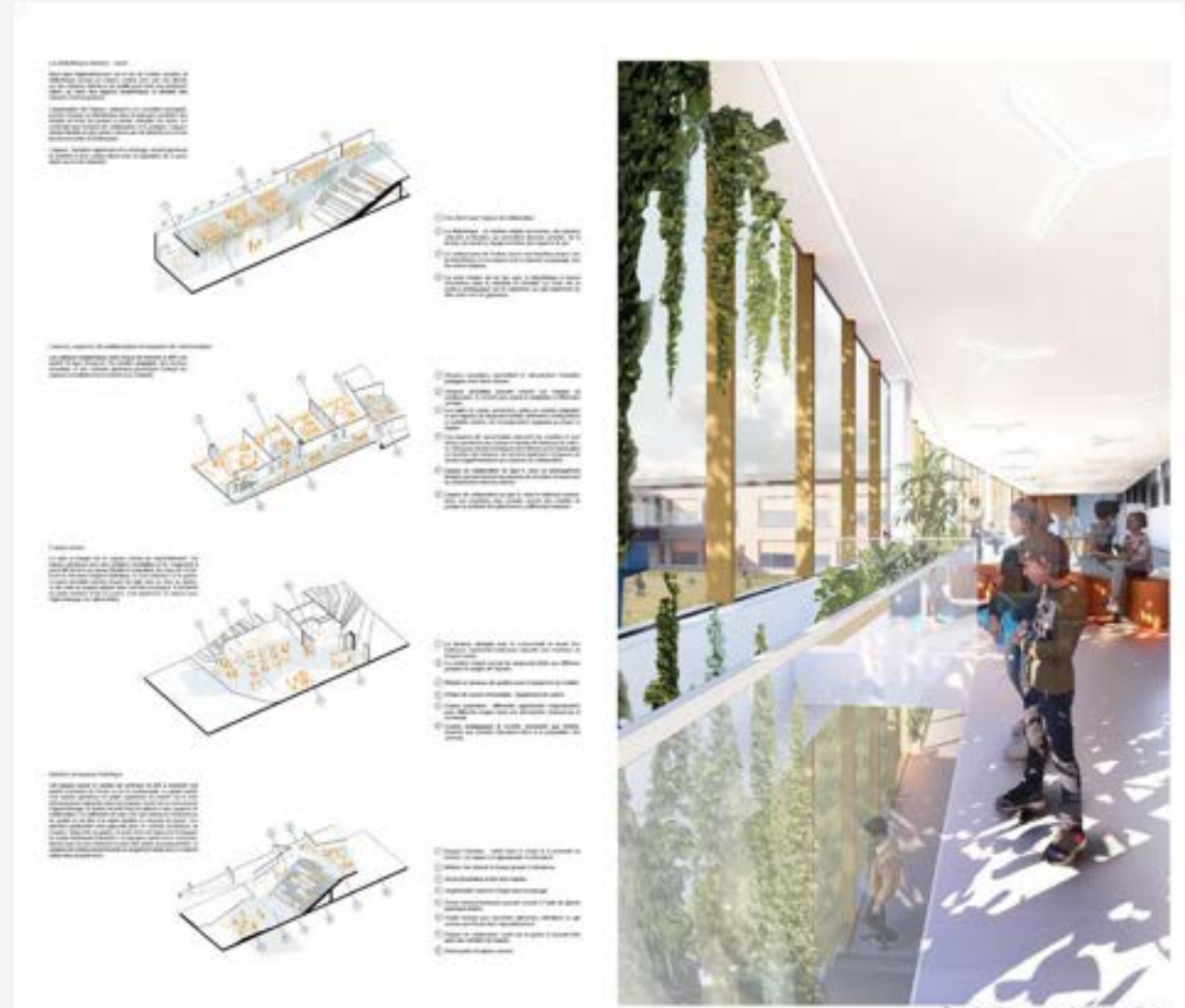
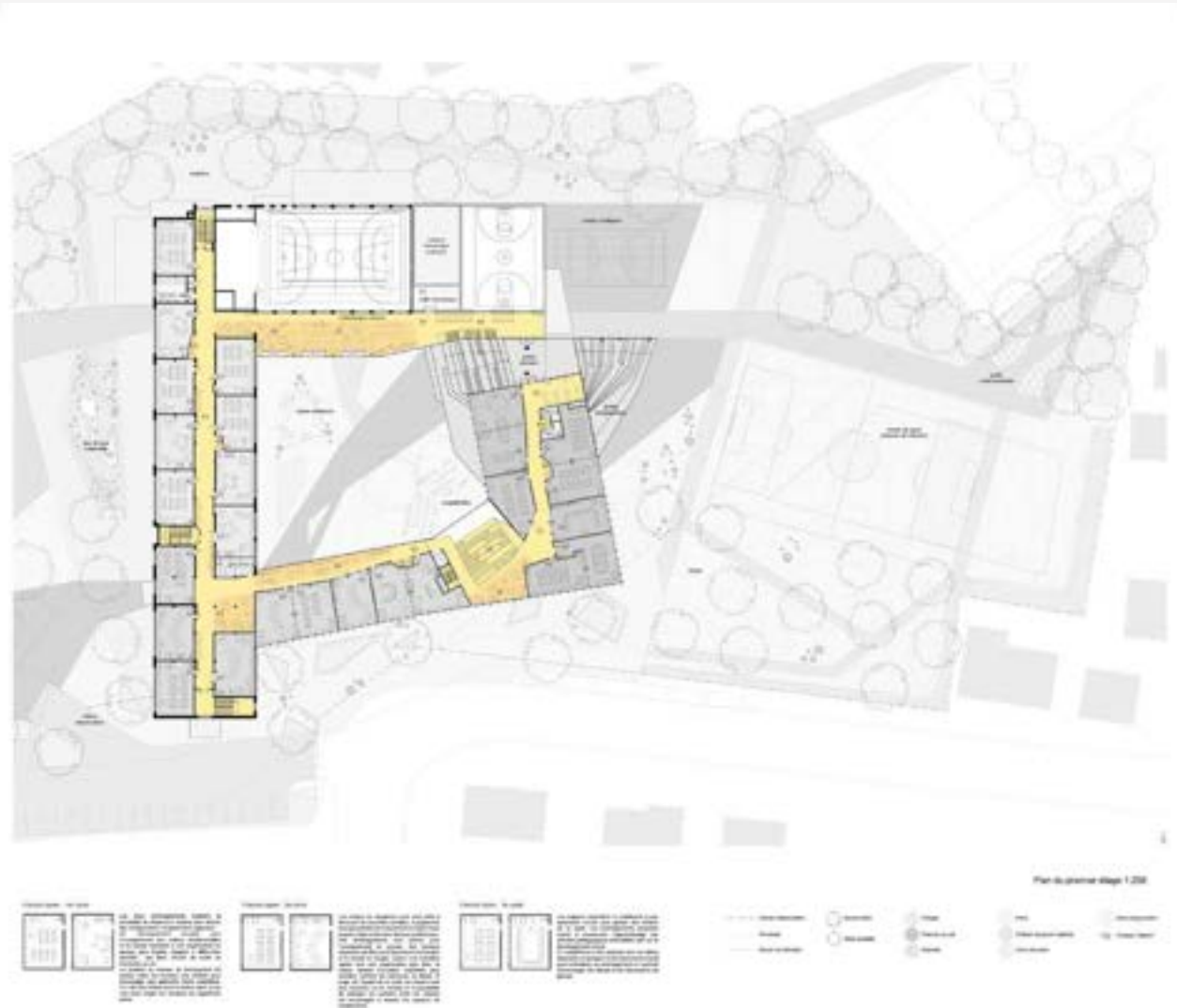

# L'école-jardin

Dans la présente proposition, l'école se déploie autour d'un nouveau et grand jardin rassembleur, symbole et projet fort au cœur de l'école-communauté. Ce jardin central, de pair avec la forme du bâti qui semble dessiner des bras ouverts sur le site, participe à la création d'une arrivée verte, accueillante et sécuritaire pour les élèves et la communauté, en toutes saisons, en plus de redéfinir l'image identitaire du lieu. Les espaces de rassemblement et de dîner sont réunis et conçus dans la continuité de cette cour centrale, tel un grand jardin intérieur offrant énormément de lumière naturelle et de flexibilité dans l'aménagement. Grand seuil entre le jardin et les classes, cet espace holistique propose des gradins de forme courbe qui épousent la façade, se prolongent à l'extérieur et se transforment parfois en bacs de plantation à l'intérieur, offrant beaucoup de possibilités spatiales et de liberté de mouvement aux élèves; une passerelle permet également de traverser et d'habiter l'espace au deuxième niveau, ce qui enrichit l'expérience spatiale et le parcours des enfants dans l'école. Tous les espaces partagés et communautaires gravitent autour de la zone holistique: la cuisine, complètement ouverte sur la salle à manger, le gymnase double existant, qui a été ouvert avec de grandes baies vitrées, et la salle culturelle, entre autres, y sont connectés.

Toute l'école est donc tournée et s'ouvre vers ce noyau jardin/ espace holistique, lieu de regroupement et d'apprentissage innovant. À différentes échelles, d'autres espaces de collaboration ou de rencontre permettent de mettre en place des communautés d'apprentissage ailleurs dans l'école, à proximité des classes. Ces espaces créent des repères dans l'école, adoptent le même langage architectural et sont connectés ensemble visuellement. Les cours extérieures sont elles aussi conçues dans cet esprit de communauté d'apprentissage, en plusieurs zones qui favorisent les interactions et le jeu. Celles-ci sont définies par une multitude de sentiers circulaires qui unifient le paysage et encouragent les enfants à s'adonner à l'exploration et à l'activité physique.





L'école-jardin

Text describing the school garden concept, detailing its educational and environmental goals.



stgm

École primaire Pierre Elliott Trudeau, Gatineau

24



stgm

École primaire Pierre Elliott Trudeau, Gatineau

24



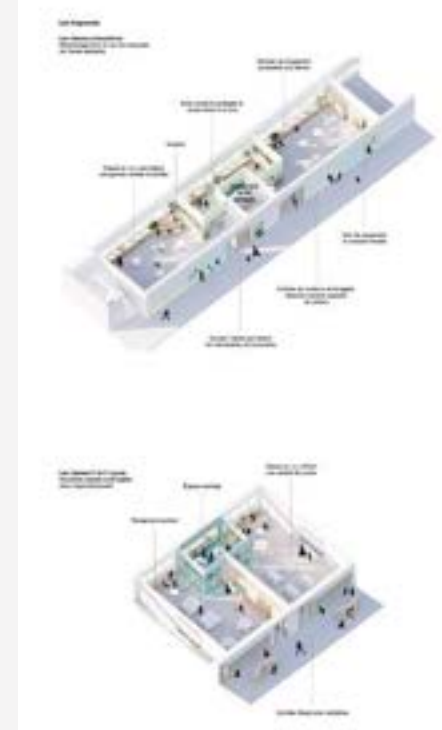



## Auditions publiques

Les auditions publiques du Lab-École Gatineau ont donné lieu à un beau rassemblement de la communauté dynamique et engagée de l'école Pierre-Elliott-Trudeau. Le 4 février 2020, les familles et le personnel de l'école se sont déplacés en grand nombre dans le gymnase de l'établissement pour découvrir les concepts d'agrandissement et de rénovation proposés par les finalistes du concours d'architecture pour le Lab-École Gatineau.

« J'apprécie l'approche à l'égard du rapport avec l'extérieur et son aménagement! Chaque proposition offre des concepts différents! »

Parent d'élève

« Un espace ensoleillé peut influencer l'humeur qui favorise l'apprentissage. La verdure offre un endroit paisible et sain pour les enfants. »

Parent, membre de la communauté

« It's important for our children to feel safe and part of the natural world around us. It promotes learning! »

Membre du personnel de soutien de l'école Pierre-Elliott-Trudeau de Gatineau

« J'aime les espaces libres pour tous, en contact direct avec la nature. »

Élève de secondaire 1

« Tous les projets portent une attention et donnent une importance à la vision de l'enfant sur le monde et sur son école. L'idée de la motivation scolaire est au cœur des projets. »

Anonyme

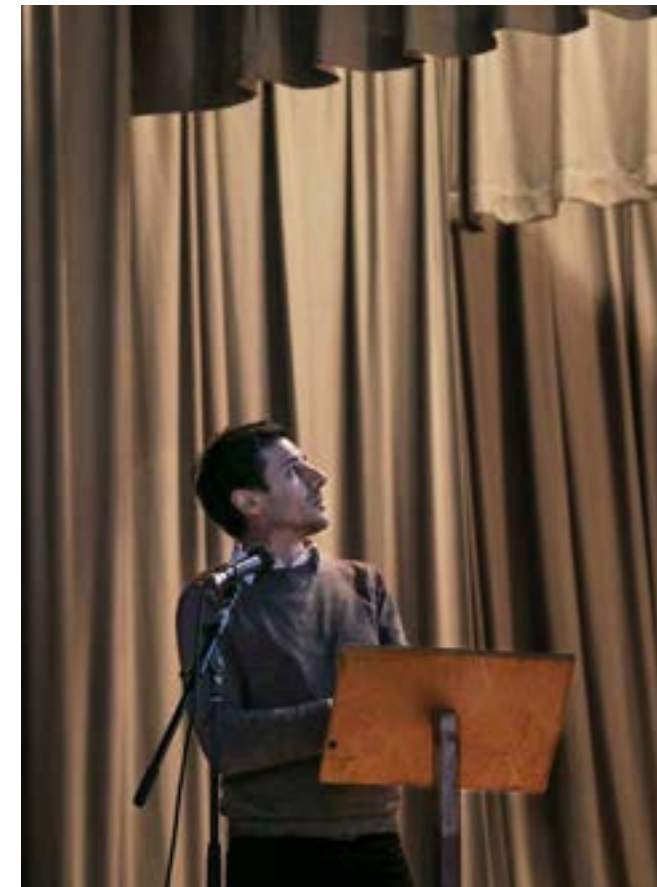

Parallèlement au concours d'architecture, qui englobe cinq projets, le Lab-École participe au projet du Lab-École Québec en suivant une démarche spécifique. De concert avec le Centre de services scolaire de la Capitale et le comité de travail, l'équipe du Lab-École a piloté l'esquisse du projet. Pour ce faire, le Lab-École s'est appuyé sur le travail entamé par le comité de travail à l'automne 2018, en vue de définir la vision et les besoins de la future école, et sur la recherche-création réalisée en parallèle.

Le Centre de services scolaire de la Capitale désirait évaluer deux scénarios : soit une rénovation et un agrandissement du bâtiment actuel, soit une nouvelle construction. L'équipe de conception du Lab-École lui a donc proposé des esquisses reflétant ces deux scénarios, et le Centre de services scolaire a ensuite choisi l'option pouvant offrir le meilleur milieu de vie aux élèves et au personnel scolaire.

Une fois le choix arrêté, le Lab-École s'est entouré d'une équipe de professionnels en ingénierie (Tetra Tech – mécanique et électricité, Tetra Tech – structure et civil, Martin Roy et Associés) afin de concevoir l'esquisse du projet. En remportant l'appel d'offres public qualitatif lancé par le Centre de services scolaire, la firme ABCP architecture a été mandatée pour réaliser les plans et devis selon l'esquisse dessinée par le Lab-École.

Soulignons que les différentes étapes de développement du projet ont été déployées de concert avec les représentants du Centre de services scolaire de la Capitale, fortement engagés et impliqués à tous les niveaux. Ceux-ci ont fait preuve d'audace, d'innovation et de leadership tout au long du processus, ce qui s'est avéré un élément clé de la réussite de cette démarche de conception atypique.

270 Contexte du projet

271 Vision et programme architectural

272 Étape 1 : Scénarios

274 Agrandissement et rénovation

278 Nouvelle construction

282 Comité de travail

284 Étape 2 : Esquisse

286 L'école en paliers



## Contexte du projet

**Le Lab-École Québec, un projet du Centre de services scolaire de la Capitale, se trouve dans le Vieux-Limoilou, à la limite du quartier Vanier. Ce secteur connaît une importante hausse démographique depuis quelques années, ce qui a entraîné une surpopulation dans les trois écoles primaires environnantes. La nouvelle école permettra donc de répondre à ce nouveau contexte démographique, tout en s'inscrivant dans un grand projet de revitalisation de ce secteur de la ville, qui présente un indice de défavorisation élevé.**

**Municipalité** La future école se situe dans l'ouest du quartier vivant et effervescent de Limoilou, dans la ville de Québec. Ce quartier résidentiel plutôt dense se compose majoritairement de bâtiments de deux à trois étages, des résidences de type duplex ou triplex pour la plupart, qui abritent parfois de petits commerces de proximité au rez-de-chaussée. Le quartier étant calme et les rues, bordées par des trottoirs, l'école est facilement accessible par le transport actif, principalement à pied. Dans un rayon de marche acceptable, soit 1,6 km, on trouve également de nombreux espaces verts, tels le parc Cartier-Brébeuf bordant la rivière Saint-Charles, le Grand Marché de Québec à quelques pas ainsi que le Patro Roc-Amadour, qui offre plusieurs activités aux jeunes.

**Site** L'école a la particularité de se situer à l'angle de deux rues, soit l'avenue François-1<sup>er</sup>, où se trouve l'entrée principale de l'école existante, et la rue De L'Espinay. Le terrain étant en pente descendante à partir de l'entrée de l'école, celle-ci est organisée en deux plateaux. Bien que principalement asphalté, le plateau le plus haut est entouré d'arbres matures offrant un couvert végétal magnifique, à conserver. Cette topographie sera donc utilisée et mise à profit dans la conception de l'école et de sa cour extérieure.

**Projet** L'école accueillera 20 classes, dont 4 de niveau préscolaire et 16 de niveau primaire, en plus d'espaces pour collaborer et manger. Étant donné la composition de sa future clientèle et de la population avoisinante, l'école a une vocation résolument communautaire et sociale. En raison du contexte urbain plutôt dense, le projet favorisera une typologie verticale et utilisera le potentiel de ses toitures pour augmenter la capacité d'accueil des aires de jeux extérieures.

## Vision et programme architectural

### Une école inclusive comme une deuxième famille

L'inclusion est une valeur centrale du Lab-École Québec, compte tenu du contexte particulier dans lequel il s'inscrit et de la présence de différents enjeux de défavorisation. La mission première du projet est donc d'offrir un lieu de rassemblement, tant aux enfants qu'à la communauté, et de permettre le partage non seulement de ses équipements, mais aussi de ses valeurs et de son engagement. L'école doit devenir une grande maison où l'enfant trouvera une deuxième famille et développera un fort sentiment d'appartenance et de fierté. Ainsi, à travers un partenariat étroit avec la communauté, le projet place la réussite éducative de l'enfant au cœur de ses priorités. L'intégration des parents au milieu scolaire est favorisée par le rôle du service de garde, qui agit comme une véritable porte d'entrée pour les élèves du quartier. L'école se voudra accueillante et rassurante pour les enfants qui y seront au quotidien, mais aussi pour les parents qui en auront besoin. Citoyen de demain, enfant créatif et penseur autonome, l'élève du Lab-École Québec développera son esprit critique et collaborera avec petits et grands.

Plusieurs espaces seront des vecteurs de ces valeurs. En premier lieu, l'espace de collaboration encouragera le partage et les apprentissages entre les élèves, puisqu'on pourra les y regrouper par cycle. Cet espace adjacent aux classes servira de seuil à chacune d'entre elles, à la sortie du vestiaire. Il permettra ainsi d'éliminer les corridors de circulation et d'utiliser tous les lieux de l'école pour l'enseignement. Il pourra servir à des projets collaboratifs, dans différentes ambiances d'apprentissage, et il favorisera l'autonomie des élèves, en leur permettant de travailler à l'extérieur de la classe. En deuxième lieu, le grand gradin représentera le noyau de l'école, le lieu de rassemblement. Situé en son centre et à proximité de la salle à manger, ce gradin marquera le quotidien des élèves. En plus de servir d'endroit où manger, il permettra la tenue d'activités extraordinaires, comme la présentation du spectacle de fin d'année ou les assemblées de parents. Durant les heures de cours, cet espace deviendra un lieu polyvalent mis à la disposition des enseignants et des élèves pour la réalisation d'activités pédagogiques.

### Une vocation communautaire et sociale

La position géographique de l'école ainsi que le contexte socioéconomique environnant justifient ce grand désir d'ouverture vers la communauté. Ainsi, les installations partagées seront rassemblées afin d'assurer l'accès aux citoyens après les heures de classe et d'en faciliter le partage. Les installations telles que le gymnase, les jardins communautaires, le potager, la cuisine et les ateliers d'arts animeront ce secteur de Limoilou jusqu'en soirée, tout en rehaussant son offre culturelle.

Ouverte sur son quartier, cette école favorisera l'intégration de tous en mobilisant la communauté et en plaçant l'enfant au cœur de celle-ci. Par le développement de l'ouverture, de la créativité, du partage et par l'épanouissement de tous ses utilisateurs, le Lab-École Québec formera des enfants curieux et engagés dans leur communauté.

# Étape 1

# Scénarios

## 274 Agrandissement et rénovation

Les passerelles

## 278 Nouvelle construction

L'école en paliers

## 282 Comité de travail

Choix du comité de travail



# Les passerelles

## Agrandissement et rénovation

L'intégration des volumes au paysage du site et l'ouverture à la communauté guident le projet d'agrandissement du Lab-École Québec. Cette intervention prend forme avec l'ajout d'un pôle communautaire agissant comme une lanterne au coin de la parcelle ainsi qu'avec l'insertion d'un pôle sportif à l'arrière de la cour. L'école existante et ses deux nouveaux pavillons sont reliés par des passerelles vitrées, qui permettent les déplacements sur l'ensemble du site. L'implantation des volumes facilite également le partage et l'ouverture à la communauté, en lui rendant possible l'accès à un ou à plusieurs segments de l'école.

Le matin, le préau d'entrée, situé entre le pavillon communautaire et l'école existante, accueille les élèves. Une fois ce seuil traversé, les enfants découvrent un paysage de jeu enveloppé par l'implantation des volumes et des passerelles qui s'entremêlent à la végétation. Ce paysage est aménagé sur différents niveaux, notamment grâce à la toiture du pavillon sportif qui augmente la superficie d'espace de jeu. Une percée, en contrebas vers le gymnase, offre un contact visuel privilégié avec les activités qui s'y déroulent. Adjacent au bâtiment existant, un rez-de-jardin forme un plan abaissé qui connecte l'environnement extérieur à l'espace de collaboration du préscolaire. Depuis la cour, les coursives et les escaliers extérieurs donnent accès aux vestiaires situés en bout de corridor, ce qui permet de garder l'école au sec.

À l'intérieur, les espaces s'organisent en rues et en communautés d'apprentissage. Par moment, l'axe de circulation central s'ouvre sur de petites placettes, propices au travail collaboratif. À l'intérieur de celles-ci, des gradins forment des lieux convoités et assurent une connexion entre les différents niveaux. Ponctuées de multiples pièces de mobilier déplaçables, les coursives génèrent de petites rues d'apprentissage extérieures, facilement accessibles depuis les espaces de collaboration et les classes. De plus, des plantations permettent d'observer la croissance des végétaux et des légumes qui, avec le temps, formeront un filtre végétal sur la façade sud.

L'agrandissement de cette école primaire, adapté au site et au patrimoine existant, crée un pôle communautaire ouvert et rassembleur pour les citoyens du quartier Limoilou.

## Lab-École

Tetra Tech - mécanique et électricité

Tetra Tech - structure et civil

Martin Roy et Associés inc.







# L'école en paliers

## Nouvelle construction

L'école en paliers est le concept qui dirige la forme du projet. Suivant cette idée, la cour d'école se déploie sur les toits et prolonge, à tous les niveaux, les espaces d'apprentissage intérieurs vers l'extérieur.

Le projet se compose de trois volumes. Le premier, donnant sur l'avenue François-1<sup>er</sup>, accueille les activités communautaires de l'école. Le deuxième univers, accueillant le préscolaire et le premier cycle, se déploie dans la cour. Ces deux volumes au sol forment un basilaire en brique qui, avec ses arcades, reprend l'échelle des duplex, propre au quartier Limoilou. Déposé au-dessus, le dernier volume accueille les lieux d'apprentissage du deuxième et du troisième cycle.

L'agencement des trois volumes forme un grand préau d'entrée. Le matin, ce seuil couvert accueille les élèves, en plus de connecter l'école et la cour au quartier, en consolidant le dialogue entre l'école et son contexte environnant. Arrivés dans la cour, les élèves accèdent ensuite à une série de coursives extérieures qui mènent aux étages ainsi qu'aux vestiaires communs. Les enfants peuvent y laisser leurs bottes et manteaux avant d'accéder à leur secteur d'apprentissage, ce qui permet de garder l'école au sec.

À l'intérieur, le volume du préscolaire et du premier cycle adopte le modèle de la rue d'apprentissage, alors que celui du deuxième et du troisième cycle est disposé en communautés d'apprentissage. Ainsi, les espaces de classe sont rassemblés par cycles et gravitent autour d'espaces de collaboration facilement accessibles. Étant donné la vision collective de l'école et le souhait de mutualisation des infrastructures avec le quartier, les espaces communs ont été rassemblés afin de faciliter leur partage avec la communauté en dehors des heures scolaires. Ainsi, le gymnase, la bibliothèque, les classes d'art, la cuisine, l'espace pour manger et le potager sont accessibles par l'entremise du cœur central de l'école.

La nouvelle école primaire de Limoilou vient générer une image architecturale identitaire et durable, permettant le développement d'un véritable milieu de vie scolaire et communautaire, unique au quartier Limoilou.

## Lab-École

Tetra Tech - mécanique et électricité

Tetra Tech - structure et civil

Martin Roy et Associés inc.



# L'école en paliers

Le projet de l'école de l'Université Laval se situe dans le quartier de l'Université à Québec. L'école est conçue pour accueillir les enfants de la maternelle à la 6<sup>e</sup> année. Elle est conçue pour être un lieu de vie, un lieu de rencontre, un lieu de partage. Elle est conçue pour être un lieu de vie, un lieu de rencontre, un lieu de partage. Elle est conçue pour être un lieu de vie, un lieu de rencontre, un lieu de partage.

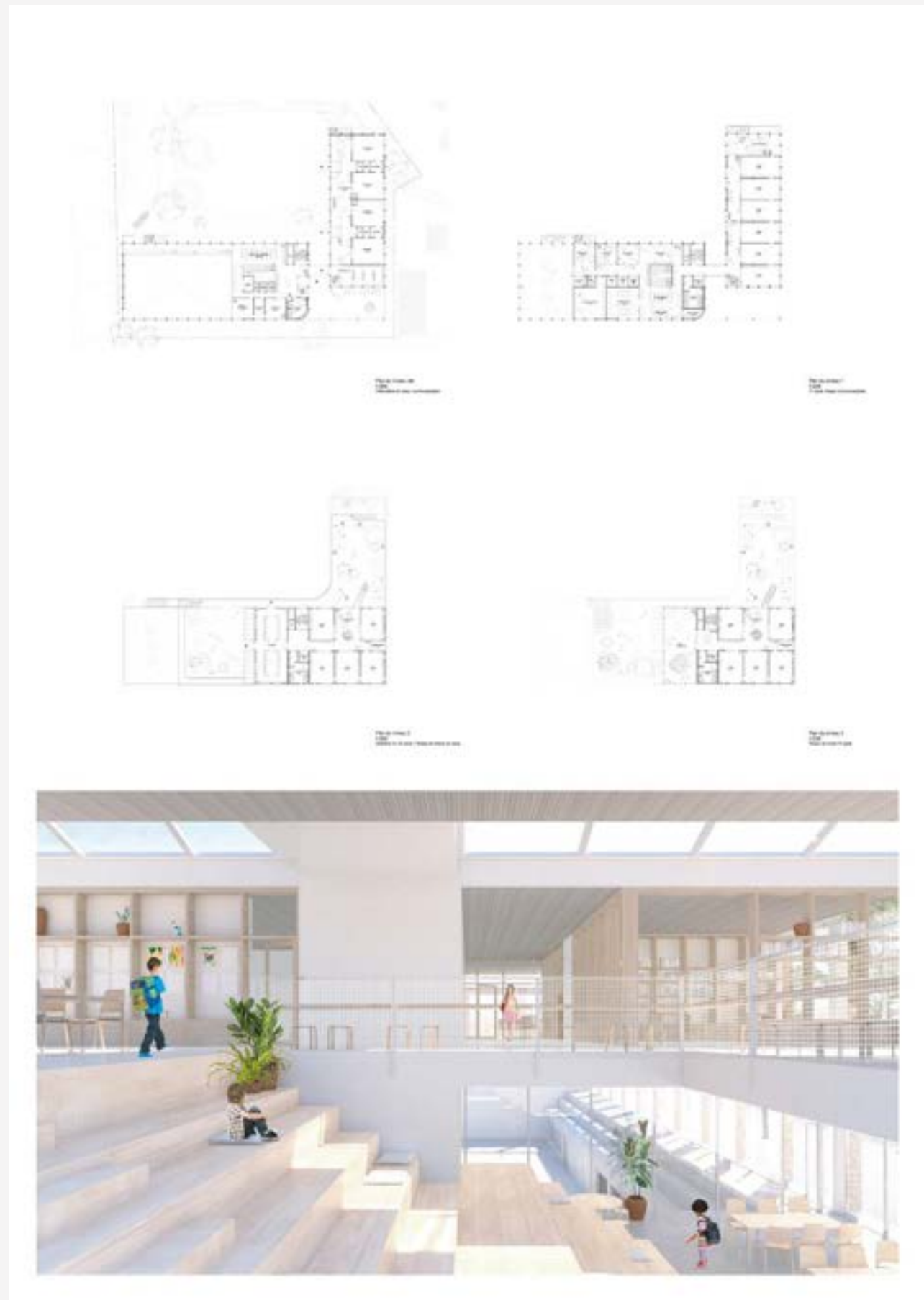



## Choix du comité de travail

Le Centre de services scolaire de la Capitale a dû choisir entre la rénovation ainsi que l'agrandissement du bâtiment existant et la construction d'une nouvelle école. La sélection du projet a été menée par le comité de travail mis en place, qui a conclu que le projet qui répondait le mieux au bien-être des enfants était celui de la nouvelle construction, appelée L'école en paliers.

Tout d'abord, les qualités inhérentes à la nouvelle construction ont séduit le comité par leur adhésion à la vision développée de façon concertée lors des travaux de consultation. Cette vision se matérialise dans le nouveau bâtiment par les espaces d'apprentissage partagés, situés à proximité des classes, ainsi que par le côté rassembleur du gradin central orienté vers la cour et offrant une connexion directe avec celle-ci.

De nombreux éléments reliés à la construction ont également été des facteurs décisifs dans le choix du projet. En premier lieu, le projet d'agrandissement nécessitait une implantation dans une section du site où une grande partie des sols était contaminée. En second lieu, la rénovation de l'école impliquait la mise aux normes sismique du bâtiment, ce qui engendrait d'importantes modifications à son enveloppe et à sa structure. S'ajoutaient à ces changements d'autres travaux découlant de divers rapports d'expertise qui présentaient un diagnostic défavorable à l'égard du bâtiment existant.

Ainsi, en raison des travaux nécessaires, une part importante du budget aurait été investie pour assurer la conformité du site et du bâtiment existant, au détriment de la qualité architecturale et des éléments programmatiques valorisant le bien-être des enfants. Bien qu'il soit triste de se départir d'un bâtiment dont l'histoire s'étalait sur de nombreuses années d'enseignement, le scénario de la nouvelle construction a été priorisé afin de créer le meilleur environnement d'apprentissage possible et d'en maximiser le potentiel pour les élèves et la communauté.

## Membres du comité

### Marie-Ève Allard

Architecte

### Gabrielle Bégin

Parent

### Martine Carles

Responsable du service de garde, école des Berges

### Suzanne Caron

Conseillère pédagogique,  
Centre de services scolaire de la Capitale

### Mireille Dion

Directrice générale adjointe aux affaires éducatives,  
Centre de services scolaire de la Capitale

### Sonia Doucet

Directrice, école de la Grande-Hermine

### Chantale Fortin

Enseignante, école Saint-Fidèle

### Benoît Gingras

Commissaire, Centre de services scolaire de la Capitale

### Natacha Jean

Directrice générale, Lab-École

### Jérôme Lapierre

Architecte, responsable du chantier Environnement physique et de l'équipe de conception, Lab-École

### Denis Morin

Coordonnateur de l'accompagnement et de l'évaluation, Lab-École

### Chantale Poirier

Directrice, école Saint-Paul-Apôtre

### Ian Renaud-Lauzé

Parent

### Manon Roy

Organisatrice communautaire,  
CIUSSS de la Capitale-Nationale

### Magella Savard

Responsable de service de garde  
Centre de services scolaire de la Capitale

### Laurélie Trudel

Coordonnatrice exécutive à l'Observatoire de la qualité de l'offre alimentaire, Institut sur la nutrition et les aliments fonctionnels (INAF)

### Richard Vallée

Directeur général adjoint aux affaires administratives,  
Centre de services scolaire de la Capitale

### Elisa Verreault

Responsable des chantiers Mode de vie sain et actif et Alimentation, Lab-École

### Suzanne Verreault

Conseillère municipale, district de Limoilou, membre du comité exécutif, présidente de la Commission d'urbanisme et de conservation

# Étape 2

# Esquisse

Mot de Mireille Dion

Directrice générale adjointe de la CSS de la Capitale

## Regard sur le processus Lab-École

La démarche proposée par l'équipe du Lab-École pour la conception de notre nouvelle école dans Limoilou nous a permis de vivre une expérience extrêmement intéressante.

Très tôt dans le processus de conception du projet, un comité de travail, composé notamment de membres de la direction de la future école, de parents, d'enseignants, de représentants de la communauté, d'élus locaux et de membres du personnel du Centre de services scolaire de la Capitale (conseillers pédagogiques, responsables de service de garde), a été mis en place. Ce comité a mené des travaux de consultation et d'analyse, afin que la proposition architecturale de l'école réponde le mieux possible aux besoins des élèves et de la communauté. Cette démarche collaborative a permis de cerner les éléments clés du projet éducatif de l'école, notamment l'approche famille-école-communauté de même que l'approche intégrée de l'éducation au développement durable. Notre processus d'analyse des besoins se poursuit toujours, ainsi que les réflexions sur l'aménagement de la cour d'école et les déplacements actifs.

L'accompagnement assuré par l'équipe du Lab-École et l'apport de tous ceux qui contribuent aux réflexions et à l'avancée des travaux sont d'une grande richesse, et ils nous apprennent à faire les choses autrement. Réfléchir aux meilleures pratiques, engager la communauté et se mobiliser pour assurer le développement global des enfants sont des actions d'une grande noblesse! Notre organisation est déjà très fière de ce que sera la nouvelle école de Limoilou!

286 L'école en paliers

Esquisse



# L'école en paliers



## Lab-École + ABCP architecture

Pageau Morel associés  
Martin Roy et Associés inc.  
Tetra Tech - mécanique et électricité  
Tetra Tech - structure et civil



## L'école en paliers

Le projet de l'école en paliers est un projet de réhabilitation d'un bâtiment existant. L'objectif est de créer un espace éducatif moderne et ouvert, qui favorise l'apprentissage et la collaboration. Le bâtiment est situé dans un quartier résidentiel et est entouré d'arbres et de jardins. Le projet est financé par le gouvernement provincial et municipal.

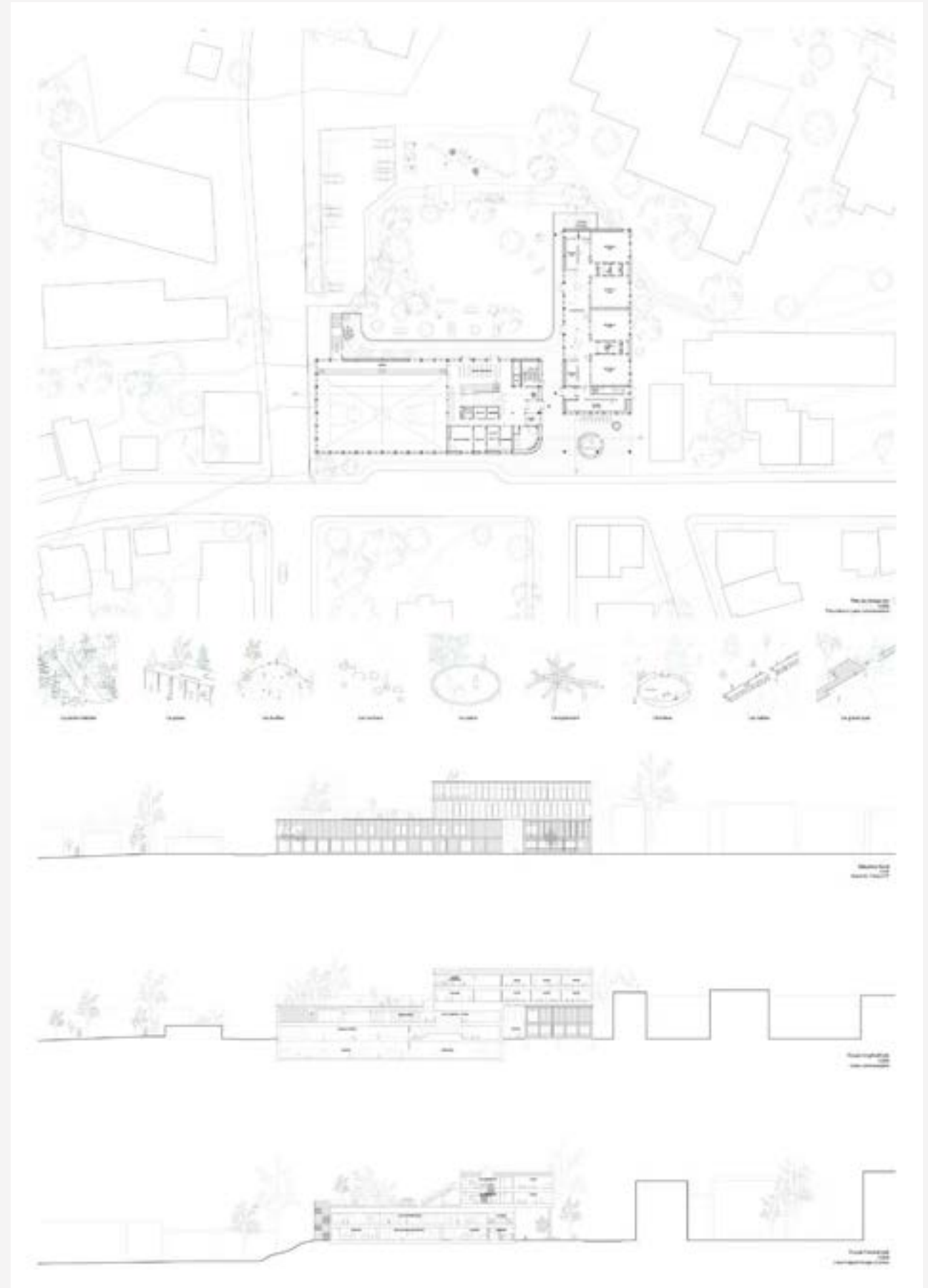







# Lauréats

294 **Lab-École Maskinongé**  
Rendez-vous sur la galerie  
Paquet - Taillefer + Leclerc en consortium

302 **Lab-École Saguenay**  
Les classes du versant  
etienne bernier architecture +  
APPAREIL Architecture + BGLA

310 **Lab-École Shefford**  
Nouveaux horizons  
Pelletier de Fontenay + Leclerc

318 **Lab-École Rimouski**  
Mon école buissonnière  
Lapointe Magne & associés + L'ŒUF

326 **Lab-École Gatineau**  
Au cœur de la cour  
DMA Architectes

338 **Lab-École Québec**  
L'école en paliers  
Lab-École + ABCP architecture



Note : Les textes de cette section sont tirés des documents présentés par les firmes d'architecture qui ont soumis un projet au concours.







# Lab-École Maskinongé

Paquet - Taillefer +  
Leclerc en consortium

Centre de services scolaire du Chemin-du-Roy

## Rendez-vous sur la galerie

Inspiré par le modèle de la rue d'apprentissage, ce projet propose la création d'un parcours éducatif à l'échelle du site de l'école Saint-Joseph. La stratégie d'implantation adoptée permet à l'agrandissement d'offrir une présence sur rue distinctive et spécifique aux trois artères qui l'entourent et de maximiser la superficie de la cour.

Sur la rue Saint-Aimé, l'école existante demeure inchangée et son apparence d'origine est conservée. Ce bâtiment devient le pôle civique du projet et conserve son statut officiel au cœur du village de même que son adresse.

En continuité avec les pavillons existants, l'agrandissement se déploie vers l'est en un long volume liant le pôle civique aux espaces communs du pôle culture et création situés en milieu de lot et s'étendant jusqu'au pôle sportif, aménagé en bordure de la rue Saint-Luc. La rue d'apprentissage relie ces pôles et offre une série d'espaces collectifs aménagés aux abords des espaces de circulation.

À l'extérieur, le lien entre les pôles est assuré par une galerie couverte et un préau tout au long desquels les élèves et la communauté sont invités à se rassembler. Ils peuvent également utiliser ce lien pour traverser le quartier. Des entrées aménagées depuis la galerie permettent d'accéder à différents secteurs de l'école.

Le volume de l'agrandissement se tourne vers la rue Saint-Luc au sud. Un nouvel accès traversant la rangée de grands arbres matures plantés en bordure de la rue et la cour de récréation est tracé et relie le nouveau débarcadère d'autobus au pôle culture et création, situé au cœur de l'agrandissement. Ce sentier devient l'entrée magistrale des enfants au quotidien.

L'implantation de l'agrandissement en bordure de la marge latérale nord du lot permet de conserver une très vaste portion du site pour y aménager une cour d'école et des jardins communautaires orientés plein sud.

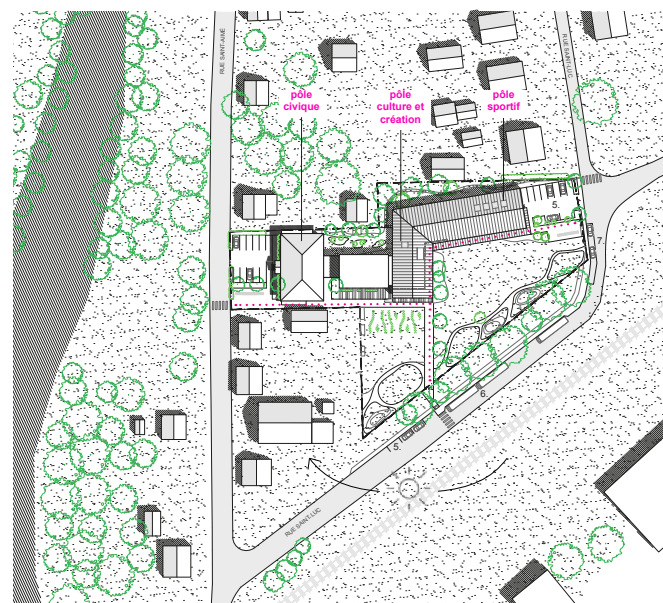

Les espaces communs situés sur la façade sud permettent de profiter des gains solaires passifs. Un sous-bois planté entre l'agrandissement et cette même limite nord agit comme filtre entre l'école et les bâtiments adjacents. Par conséquent, l'intimité des habitants du secteur résidentiel situé juste au nord est conservée.

La volumétrie du projet s'inspire de l'échelle du patrimoine bâti de Maskinongé et de son identité visuelle, caractérisée entre autres par des formes et des matériaux simples et honnêtes, des toits à deux versants et de jolies galeries couvertes en bois.





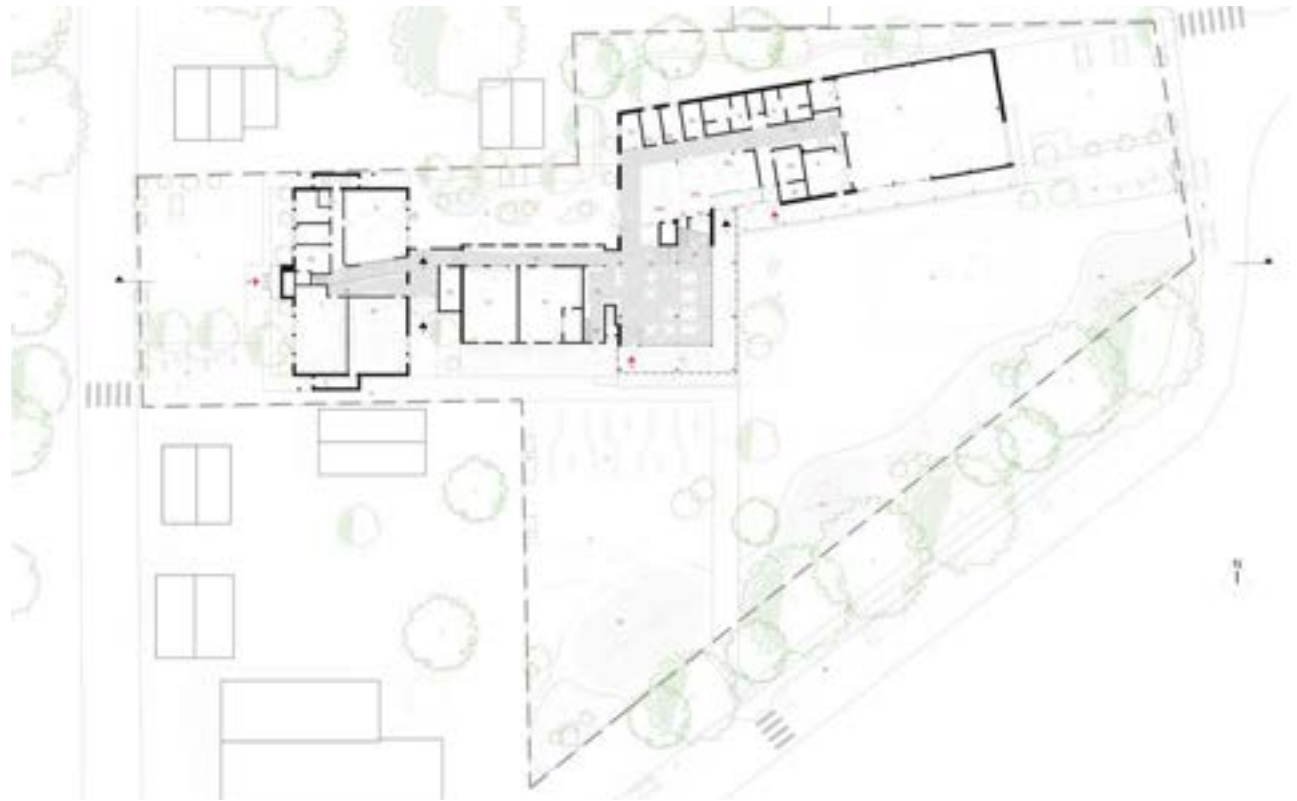

**Trois pôles d'accueil**

- Pôle civique :**
- situé dans le bâtiment existant en lien étroit avec les activités de la rue Saint-Aimé
  - abrite les locaux administratifs et de soutien ainsi que le secteur préscolaire
  - s'ouvre sur la rue d'apprentissage depuis l'accueil et l'escalier principal
  - abrite la courette végétalisée des maternelles et possède ses propres accès à toutes les aires de jeu

- Pôle culture et création :**
- situé au cœur du site et en lien direct avec les jardins
  - abrite les ateliers (aménagés dans l'ancien gymnase), la salle à manger, la cuisine et le gradin
  - est facilement accessible par la communauté et le service de garde grâce à ses multiples accès directs
  - relie de façon fluide et ludique la rue d'apprentissage sur deux niveaux grâce au gradin

- Pôle sportif :**
- situé à l'extrémité nord-est du site
  - abrite le gymnase et les espaces sportifs connexes
  - est directement accessible par la rue Saint-Luc en suivant la galerie extérieure couverte
  - permet des vues et un accès à la plaine sportive extérieure

**La rue d'apprentissage : un parcours ludique de la maternelle 4 ans jusqu'en 6<sup>e</sup> année**

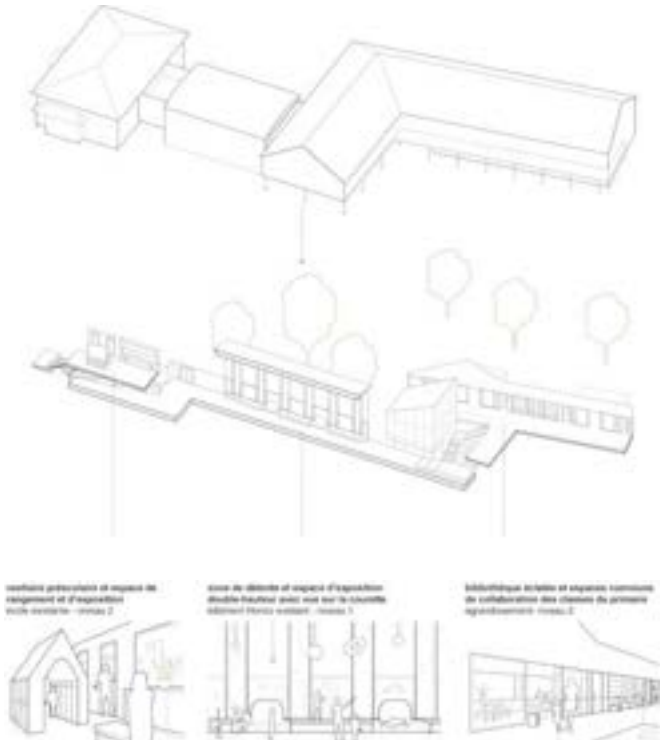

**Secteur préscolaire**

C'est au sein de l'école existante que les petits élèves de la maternelle font leurs premiers pas dans le monde scolaire. Ce bâtiment possède une échelle accueillante et rassurante. Sa localisation à l'extrémité ouest du site lui permet d'être légèrement isolé et d'offrir des espaces adaptés aux plus petits. Les vestiaires et les classes sont conçus à leur taille.

Aménagée au pied de l'escalier liant les niveaux 1 et 2, une amusante rampe de jeux et de circulation s'ouvre sur la rue d'apprentissage et se poursuit jusqu'à l'extrémité est du site. Elle longe la salle de développement moteur et donne également accès à la courette aménagée entre les pavillons existants et l'agrandissement.

Cette courette est multifonctionnelle et polyvalente. Elle peut être utilisée comme salle de développement moteur extérieure par les petits du niveau préscolaire. Quelques îlots plantés l'animent et la verdissent tout en laissant un maximum d'espace pour y jouer ou y apprendre des leçons. Les élèves des cycles du primaire sont aussi invités à y faire leurs classes.

**Secteur primaire**

Chaque journée commence par une plaisante promenade sur la galerie pour les élèves du primaire. Leur zone de vestiaire est sous-divisée par cycles afin de leur offrir du mobilier et des stratégies de rangement adaptés à leur taille et à leur degré d'autonomie. Depuis cette zone, les classes sont accessibles par deux liens verticaux ainsi que par un ascenseur.

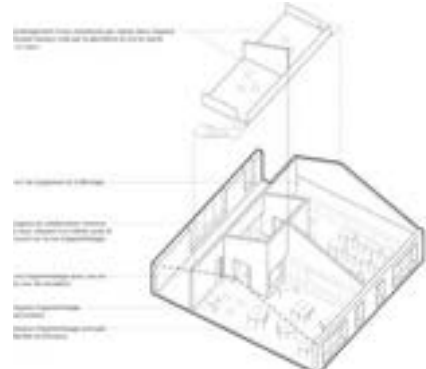

Les classes profitent majoritairement de la lumière naturelle du nord et de vues donnant sur le sous-bois. Leur configuration en L permet l'aménagement de zones secondaires distinctes. La double hauteur créée par le toit en pente offre le potentiel d'intégrer des mezzanines dans chaque classe. Des espaces de collaboration s'étirent jusque dans la rue d'apprentissage. La bibliothèque éclatée occupe aussi ces espaces de circulation animés et lumineux.





### Environnement extérieur de la cour

Les espaces extérieurs sont utilisés à leur plein potentiel afin d'offrir un environnement sain et verdoyant aux élèves et à la communauté. Inspirés des grands paysages de la vallée du Saint-Laurent, dont fait partie Maskinongé, ces espaces offrent une variété de zones de rencontres, de jeux et de découvertes.

Dans la portion sud de la cour s'étend la rivière dans la vallée, qui forme un parcours d'îles imaginaires et de buttes entre lesquelles sont insérés des modules de jeux et où les enfants peuvent explorer et relever divers défis physiques. La plaine, grand espace ouvert et gazonné où les grands jeux sportifs peuvent avoir lieu, constitue le centre de la cour. C'est aussi dans cet espace fertile qu'est planté le potager, où les élèves sont initiés à la culture maraîchère. La strate du piémont s'insère au cœur du site. Cette zone légèrement surélevée constitue la galerie couverte, d'où les enfants peuvent observer les activités de la cour ou profiter du couvert du bâtiment pour s'abriter du soleil. Au nord de l'agrandissement s'étend un long sous-bois planté des plus belles espèces de nos forêts québécoises et qui représente le plateau laurentien. Cet espace sert aussi de zone de biorétention et facilite l'infiltration des eaux de ruissellement du toit dans le sol.

Les débarcadères d'autobus et de véhicules ainsi que les stationnements sont répartis tout autour du site afin d'assurer la sécurité des élèves, d'éviter les engorgements lors des heures de pointe et de ne pas empiéter sur l'espace de la cour. Les accès pour les piétons et les cyclistes sont aussi bien définis et favorisent le transport actif.

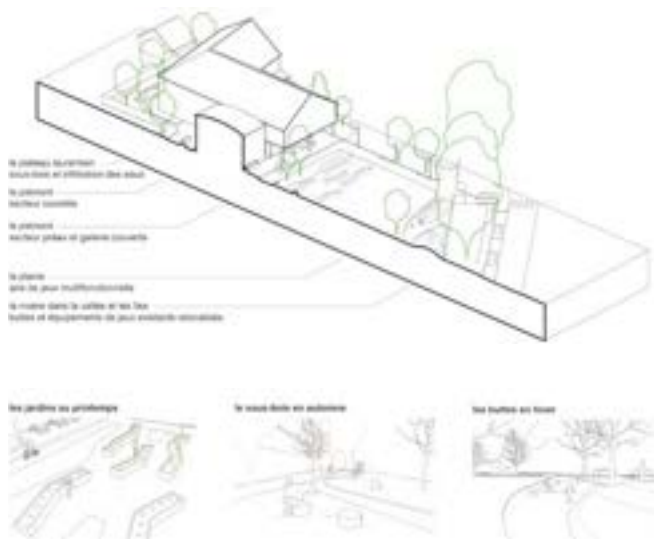

### Stratégies durables et vision collaborative

La simplicité volumétrique et l'orientation géographique de l'agrandissement répondent aux conditions optimales de conception bioclimatique et favorisent l'intégration de systèmes passifs (maximiser l'intégration de la lumière et de la ventilation naturelles, capter la chaleur par masse thermique, récupérer les eaux de pluie pour irriguer le potager, etc.).

#### L'utilisation accrue du bois permet de :

- contribuer au rayonnement de l'industrie locale,
- prioriser un système structural économique et favoriser la mise en valeur du bois en optant pour une structure hybride combinant ossature légère et structure en bois d'œuvre,
- sélectionner des matériaux isolants et de finition simples, sains et naturels.

En collaboration avec l'équipe du Lab-École et les intervenants de l'école Saint-Joseph, ce projet vise la création d'un milieu de vie inspirant, adaptable et inclusif.

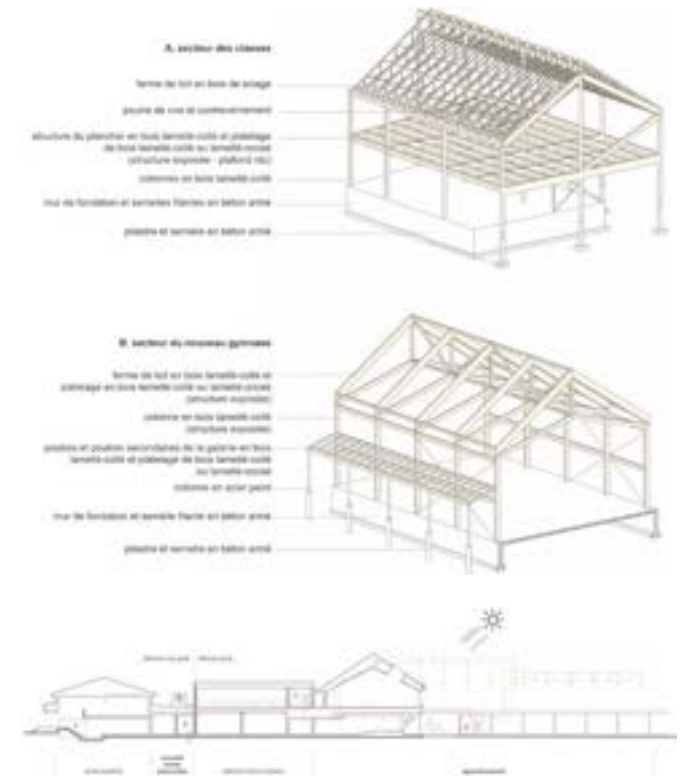

#### Crédits

**Paquet + Taillefer | Leclerc**  
 Pascal Beaudoin, architecte  
 Thomas Gauvin-Brodeur, architecte  
 Véronique Meunier, M. Arch.  
 Loann Vignon, administration  
 Lucie Paquet, architecte  
 Hugues Patry, M. Arch.  
 Paulette Taillefer, architecte

#### Stantec

Stéphane Gignac, ingénieur en électricité  
 Marc-André Trépanier, ingénieur en mécanique  
 Gabriel Lacoursière, ingénieur en mécanique  
 Jacques Lavoie, ingénieur civil  
 Fernando Junior Leblanc-Carrera, ingénieur en structure

#### Mousse architecture de paysage

Charlotte Gaudette, architecte paysagiste  
 Victoire Herrenschmidt, diplômée en architecture

#### Collaborateur

Christian Robert de Massy, illustrateur



# Lab-École Saguenay

etienne bernier architecture +  
APPAREIL Architecture +  
BGLA

Rousseau Lefebvre  
Collectif Escargo  
LGT





# Lab-École Saguenay

Centre de services scolaire des Rives-du-Saguenay

etienne bernier architecture +  
APPAREIL Architecture +  
BGLA

## Les classes du versant

Un abri, un terrier, un cocon, une chaleur enveloppante où l'on se sent bien. Un nid qui accueille et forme jusqu'au moment de prendre son envol. Une école dont le langage architectural résidentiel rayonne. Ce milieu devient le terreau fertile dans lequel l'enfant puisera ses sources, modulant ses habiletés, sensibilités et capacités distinctes. Une maison pour se bâtir, pour être authentique, être bien, pour prendre soin de soi et des autres.

## Parti architectural

La nouvelle école Marguerite-D'Youville se veut à l'image d'un milieu de vie typiquement saguenéen, un village entrelacé de liens forts avec son environnement naturel, ancré dans la culture de ses habitants. Le bâtiment est scindé distinctement en maisonnettes qui s'organisent autour d'une cour extérieure, unies par des espaces de circulation vitrés. Le parti architectural est de déconstruire l'école conventionnelle, ce bâtiment à l'allure institutionnelle, pour la transformer à une échelle sympathique, accessible et chaleureuse pour l'enfant; construire des bâtiments à l'échelle des tout-petits; fragmenter un programme complexe en une volumétrie lisible; offrir divers points de repère. L'approche pédagogique caractéristique de l'école, décrite sous le terme « Nurture », a teinté le projet, créant une architecture rassurante et familière.

## Implantation

Le projet s'assoit confortablement sur la rue Boily de façon à offrir une façade sur rue d'un gabarit s'harmonisant au tissu résidentiel adjacent, tout en se montrant invitante pour le passant. Un geste qui va de pair avec ce désir de réaménager cette artère en un sens unique pour offrir un milieu plus sécuritaire à l'enfant, qui valorise les transports actifs par le partage de la voie.

L'articulation en U permet l'aménagement d'une cour intérieure sécurisante, propice aux activités récréatives autant que pédagogiques. Sculptée au regard des flux climatiques, la morphologie du bâti permet d'orienter cet espace plein sud, en plus de le protéger des vents dominants tout au long de l'année, de façon à créer un agréable microclimat, variant au gré des journées et des saisons.

En réponse à la topographie accidentée, le bâtiment est travaillé sur deux niveaux principaux: on accède au rez-de-chaussée depuis la rue et au rez-de-jardin par la cour. Les zones initialement prévues à l'étage lors de la première étape ont été relocalisées afin de permettre une construction à ossature de bois (Code national du bâtiment) et ainsi accentuer son caractère résidentiel. Le gymnase est positionné dans la partie basse du terrain, au niveau des terrains sportifs existants.







## Programme

L'école Marguerite-D'Youville est un microcosme, un petit village, chaque segment fonctionnant comme un quartier autonome des autres, réuni en son centre par des espaces publics agréables et dynamiques.

Le projet s'articule en trois principales sections bâties, l'une rassemblant les espaces ouverts à la communauté, tandis que les deux autres regroupent les différentes communautés d'apprentissage et les espaces destinés au personnel.

Plusieurs entrées sont prévues et s'expriment de manière compréhensible pour les différents usagers. L'entrée des élèves se fait directement dans leur communauté d'apprentissage grâce à différents accès, dont un escalier extérieur situé à l'entrée principale. Adjacente à cet escalier, une seconde entrée intérieure est prévue pour accéder à l'espace administratif. À l'est du terrain, une entrée communautaire indépendante est prévue pour accéder directement aux infrastructures sportives, indépendamment de l'horaire de l'école. À l'ouest, un accès est prévu pour le personnel, à proximité du stationnement.

L'aile sur rue comprend, au rez-de-chaussée, les locaux du personnel qui animent la façade, tandis qu'en dessous, au rez-de-jardin, les classes du préscolaire sont aménagées. L'emplacement stratégique des maternelles au niveau inférieur permet une relation forte avec la cour, contribuant à la sécurité.

L'aile centrale est la plus perméable. Elle offre de vastes espaces représentant le noyau urbain, dynamique et effervescent, encourageant la socialisation des élèves. Le gymnase est inscrit au croisement de deux ailes et est en lien direct avec les terrains sportifs, facilitant l'utilisation des installations par la communauté. Le gradin, cœur de l'école, permet des connexions physiques et visuelles vers tous les espaces collectifs.

La troisième aile est sous-divisée en trois maisonnettes abritant chacune un cycle du primaire. Chaque communauté d'apprentissage est donc organisée sur deux niveaux, favorisant une échelle domestique.

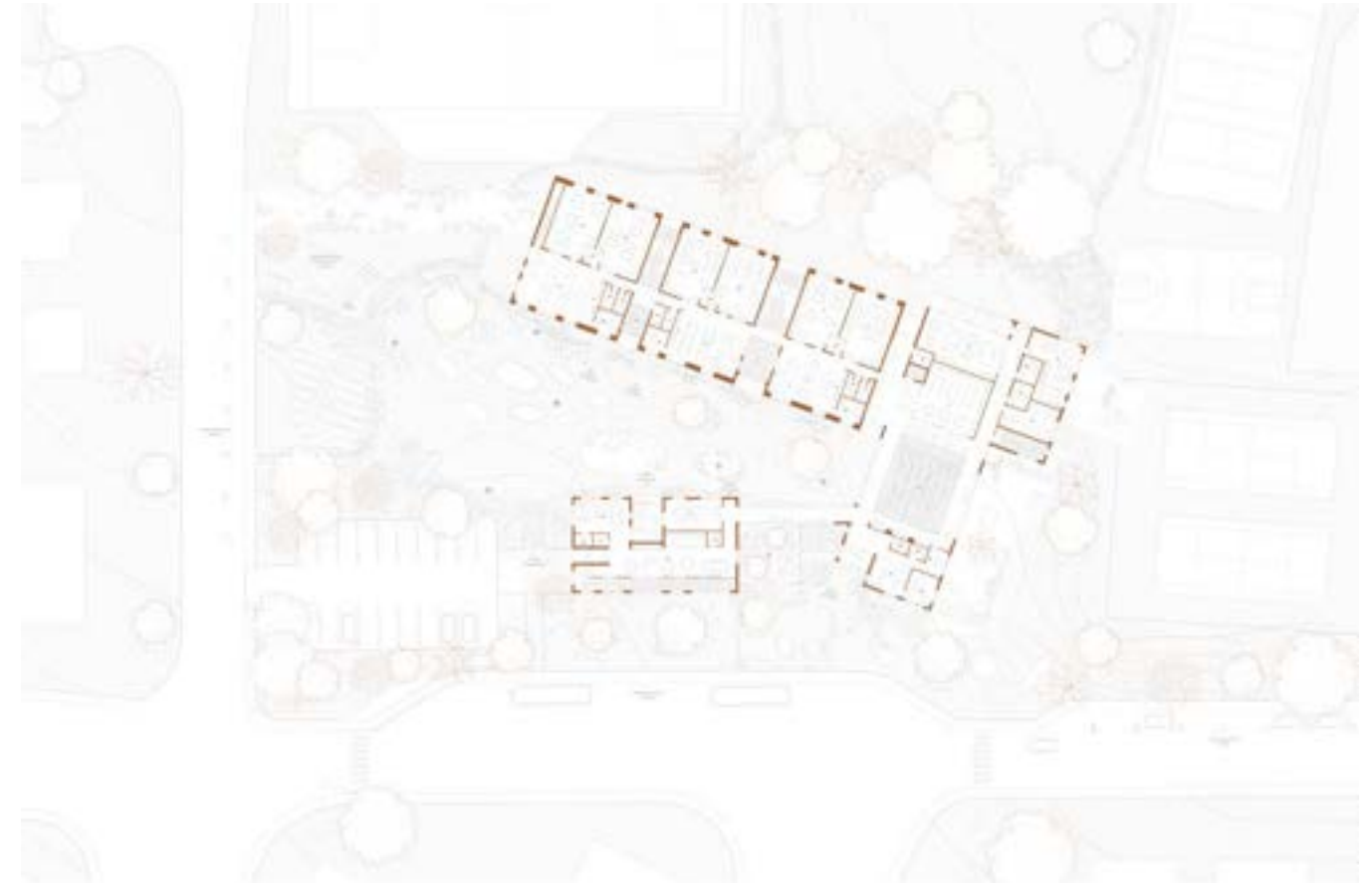

Des interstices lumineux relient les cycles et renforcent le caractère identitaire de chacune des communautés d'apprentissage. Ces jonctions translucides et accueillantes offrent des percées visuelles vers le cœur du projet, la cour extérieure, ce qui favorise l'orientation dans l'école. Les espaces communs et la circulation donnent sur la cour, formant des zones transitoires entre l'animation et le bruit de la récréation et le calme propice à la concentration, nécessaire à l'apprentissage dans les salles de classe. Ainsi, toutes les classes profitent de la lumière du nord.

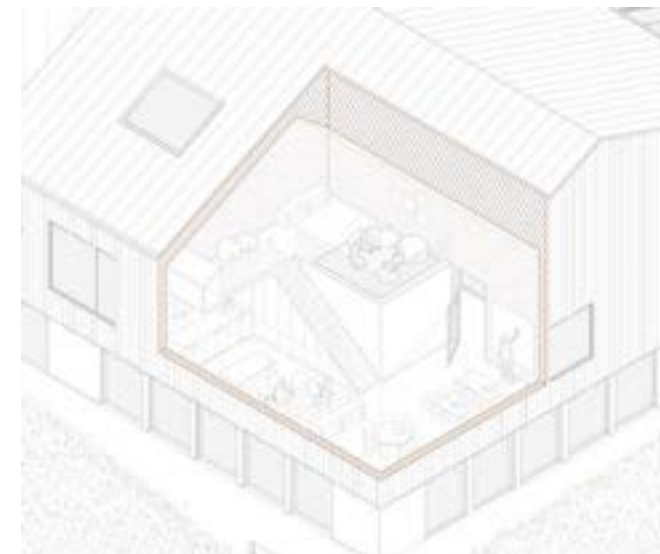



## Innovation

Le projet architectural célèbre le rapport sensible au territoire en s'inspirant de l'architecture vernaculaire, en utilisant des matériaux régionaux, bruts ou recyclés et en favorisant l'économie circulaire.

Alors que le corps bâti des maisonnettes de plus petit gabarit est réalisé en ossature légère de bois et de platelage, les espaces collectifs dénotant de plus grandes portées exposent un système de poutres de bois lamellé-collé. Le bois des scieries locales sera mis en valeur dans les revêtements, tant intérieurs qu'extérieurs. Ce matériau à l'esthétisme sensible apportera chaleur et confort acoustique aux enfants.

Le Saguenay-Lac-Saint-Jean étant le berceau de l'industrie de l'aluminium, le projet vise à utiliser cette ressource pour plusieurs applications : pour la toiture, mais aussi dans la coulée des fondations de béton et des dalles de plancher. La valorisation de matières résiduelles de l'aluminium pour la fabrication de la pâte cimentaire permettra l'obtention d'un béton plus écologique. La réutilisation de montants de bois franc, utilisés dans la livraison des matières premières, pour fabriquer le mobilier est également proposée.

## Systèmes passifs et actifs

Le projet est un laboratoire explorant la simplification de la mécanique du bâtiment et l'augmentation du confort. Le chauffage et le refroidissement se feront majoritairement à l'aide d'un plancher radiant hydronique, la technologie la plus confortable pour l'occupant. L'air neuf sera distribué selon le principe de ventilation par déplacement permettant d'intégrer la totalité des diffuseurs aux éléments d'architecture. L'excellente performance de l'enveloppe du bâtiment, couplée à des stratégies bioclimatiques passives, permet de proposer des systèmes de chauffage et de climatisation de capacité réduite, moins chers d'opération et intégrés complètement à l'architecture.

Les caractéristiques de design passif renforcent l'approche biophilique de l'école : valoriser un apport en rayonnement solaire, permettre l'ouverture des fenêtres dans chacune des pièces, etc. Ces principes consolident l'idée que l'occupant peut donner vie à l'école et l'habiter.



Crédits

## Aménagement paysager

S'implantant au cœur d'une trame urbaine morcelée par de grands îlots de végétation, le projet propose un aménagement qui bonifie le paysage actuel en s'y ramifiant harmonieusement ; des aires de jeux, comme de mini-écosystèmes, pour comprendre le cycle de l'eau, les plaisirs maraîchers et la richesse de la biodiversité. La palette végétale est indigène et locale, inspirée de la beauté saguenéenne et de sa nordicité.

« Si l'on nous demandait le bienfait le plus précieux de la maison, nous dirions : la maison abrite la rêverie, la maison protège le rêveur, la maison nous permet de rêver en paix. » (Bachelard, 1957) À l'aube de sa vie, l'enfant pourra grandir dans cette école, créer des souvenirs dans cette demeure et bâtir son futur, car tout est possible à celui qui sait rêver.

### etienne bernier architecture

Étienne Bernier *architecte associé*, MOAQ  
Johanie Boivin *architecte*, MOAQ  
Catherine D'Amboise *architecte*, MOAQ  
Jérôme Duval *stagiaire en architecture*  
Émilie Sirard *stagiaire en architecture*  
Élise Baumann *stagiaire en architecture*  
Anne-Laure Lacombe *stagiaire en architecture*  
Yannick Prairie *technologue en architecture et designer*  
Steeven Bérubé *artiste 3D*

### APPAREIL Architecture

Kim Pariseau *architecte fondatrice*, MOAQ  
Marie-Andrée Bérubé *architecte*, MOAQ  
Marc-Antoine Juneau *stagiaire en architecture*  
Antonin Boulanger-Cartier *stagiaire en architecture*

### BGLA

Stéphan Gilbert *architecte principal associé*, MOAQ  
Pierre André Lévesque *architecte associé*, MOAQ  
Nancy Giasson *technicienne sénior principale associée*  
Benoît Lavoie *technicien sénior*  
Samuel Girard *stagiaire en architecture*

### Rousseau Lefebvre

François Fortin *urbaniste et architecte paysagiste*  
Mathieu Poulin *architecte paysagiste*  
Sarah Lacombe *architecte paysagiste*

### Collectif Escargo

Karyna St-Pierre *architecte paysagiste AAPQ/AAPC*  
Pierre-Yves Diehl *designer*  
Julie Parenteau *conceptrice / enseignante en arts*

### LGT

Carl Gauthier *ingénieur, MBA, ATD*  
Dominique Maheux *ingénieur*





# Lab-École Shefford

Pelletier de Fontenay + Leclerc

Fauteux et Associés  
Latéral conseil  
Bouthillette Parizeau  
Gravitaire  
Englobe





# Lab-École Shefford

Pelletier de Fontenay + Leclerc

Centre de services scolaire du Val-des-Cerfs

## Nouveaux horizons

Dans le paysage vaste et ouvert du site, l'école se pose comme une nouvelle ligne d'horizon, une ligne modulée par le jeu des volumes et des toitures. Cet effet d'horizontalité, souligné par la continuité de la ligne basse du toit, fait écho à la topographie plane du site et permet au bâtiment de se fondre dans le paysage et de ne pas obstruer les vues. À la lisière de la forêt, l'école développe une double relation : d'un côté avec la densité des arbres, de l'autre avec l'ouverture des champs. Pensée sur un seul niveau, l'architecture est accessible à tous et garde les usagers en contact constant avec la nature.

L'assemblage des divers bâtiments dans un ensemble cohérent propose une double lecture : la proposition permet à la fois d'exprimer l'individualité de chaque cycle et celle de la collectivité plus large de l'école. Chaque élève peut s'identifier à son propre pavillon, sa propre « maison ». Il peut ainsi visualiser dans l'espace son parcours passé et futur au fil des cycles scolaires. La cascade des volumes dans l'espace crée des perspectives qui changent continuellement selon notre position dans le paysage, les volumes se superposant visuellement les uns aux autres de façon toujours renouvelée.

Le regroupement des pavillons autour d'un cœur central, celui de la cour, permet d'embrasser du regard l'ensemble de l'école. Suffisamment close sur elle-même pour créer une vraie intériorité, un morceau de nature appartenant à l'école, la cour s'ouvre aussi largement sur le paysage. L'ouverture entre les pavillons est spécifiquement calibrée pour cadrer la magnifique vue du mont Shefford, qui devient le point de référence commun à toute l'école.







### Le paysage

Les élèves entrent toujours par la grande cour avant de se diriger vers leurs vestiaires respectifs. L'approche se fait par des sentiers cheminant à travers un pré fleuri laissé en friche. La cour, bien qu'offrant d'amples surfaces minérales pouvant accueillir l'ensemble des élèves de l'école, comporte de nombreuses surfaces végétales. Les plantations combinent arbres matures, arbustes, plantes vivaces et fleurs sauvages, tous d'origine locale. L'îlot de plantation le plus près de la cuisine/caféteria fait office de potager, sous la forme d'une forêt nourricière établissant des liens biodynamiques entre les divers végétaux. Une pompe manuelle permet d'irriguer les plantations avec l'eau de ruissellement des toits accumulée dans une citerne enfouie. Les enrochements naturels disséminés çà et là font office de bancs, de barrière, de chemins, d'éléments de transition, permettant une appropriation ludique de l'espace.



### La relation intérieur-extérieur

Les larges débords de toit des bâtiments se connectent les uns aux autres pour former une promenade couverte continue autour de la cour. Chaque classe possède donc une extension vers l'extérieur, un entre-deux permettant de se projeter vers la nature. Les élèves peuvent sortir directement de leurs espaces par des portes-patio et être protégés des éléments. Cette condition favorise l'établissement de parcours changeant selon les saisons. Si, en hiver, le parcours intérieur sera vraisemblablement favorisé, on peut imaginer que les raccourcis à travers la cour seront le mode de transit le plus naturel dès que la température le permettra, créant des moments précieux avec le paysage, où l'on sort pour faire l'expérience du temps qu'il fait, de la lumière et du paysage sonore.

### Les classes

L'école doit à la fois être simple et complexe. Simple dans son expression, son organisation, mais complexe dans sa spatialité et la richesse de ses espaces. La géométrie des toits vient enrichir la spatialité de chacun des pavillons. En coupe, les classes profitent de la pente pour aller chercher une généreuse hauteur sous plafond. Ces pentes se prolongent et se rejoignent au-dessus des zones de collaboration, définissant un espace en double hauteur. Pour les cycles 1 et 2, les classes sont organisées selon un plan en L, ce qui permet de créer des sous-zones consacrées à des tâches spécifiques. Cette forme permet une imbrication spatiale avec les espaces de collaboration, à la fois en plan et en coupe. Partagée entre quatre classes, la zone de collaboration se déploie en partie en double hauteur et en partie en mezzanine. On accède à cette dernière par un escalier-gradin. Alors que la zone collaborative au rez-de-chaussée est davantage consacrée aux travaux de groupe, la mezzanine est un espace dans lequel on peut s'isoler pour lire ou faire des activités demandant plus de concentration. De larges pans vitrés permettent aux enseignants de garder un contact visuel avec les zones de collaboration centrales. Chacune des mezzanines des trois cycles a une forme unique et permet de cadrer des vues spécifiques sur le paysage.

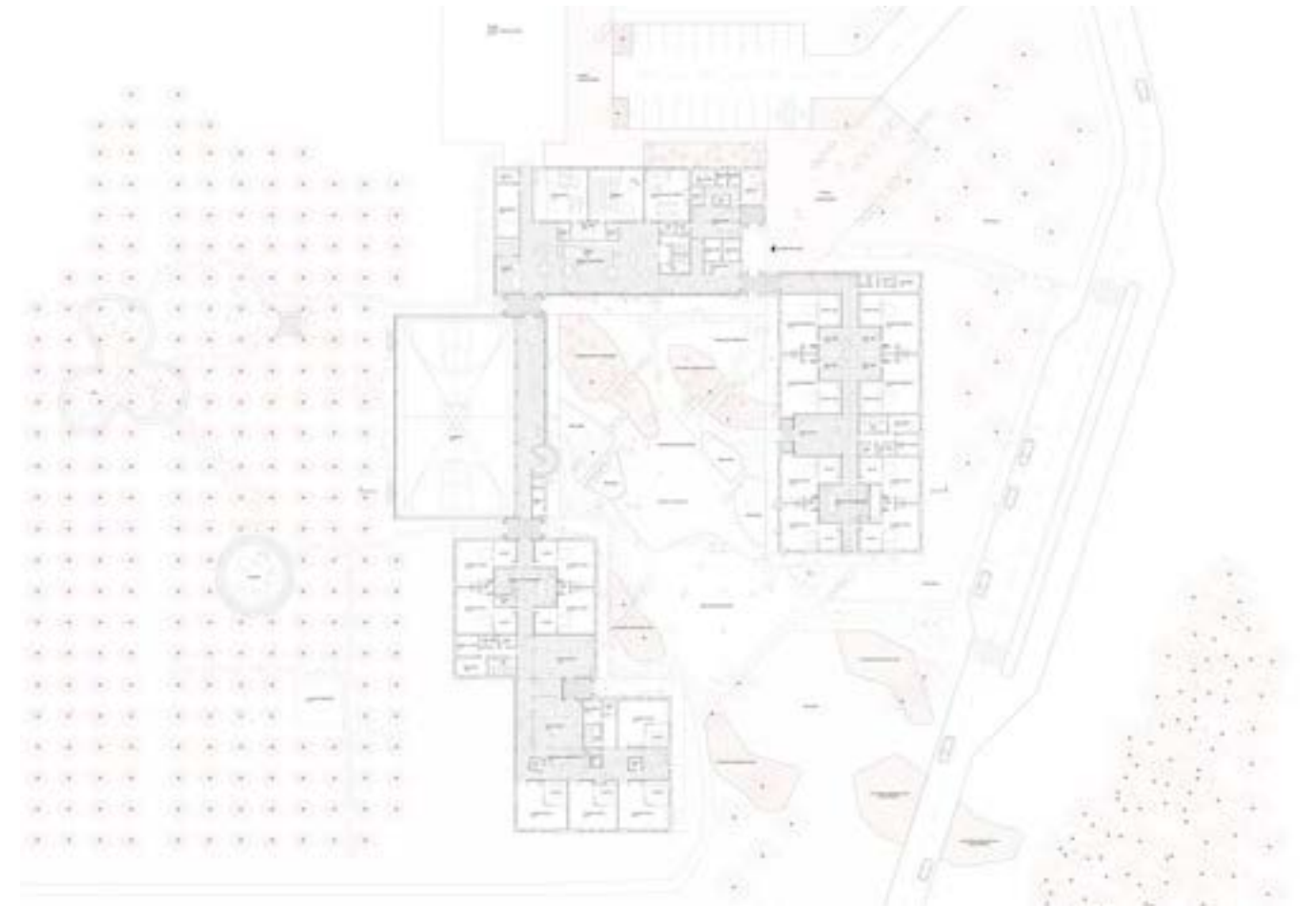



### Les espaces communs

Le pavillon principal regroupe les fonctions d'accueil, l'administration, le service de garde et les équipements communs partagés entre les cycles. Il est implanté du côté nord de façon à signaler l'entrée de façon évidente depuis la route et accueillir facilement les parents ou visiteurs arrivant du stationnement. La configuration de l'entrée permet d'avoir deux portes distinctes pour le service de garde et l'administration. L'espace commun se déploie sous une généreuse double hauteur. Un gradin fait le pont entre une zone basse connectée directement à la cour et une partie plus intimiste placée en mezzanine. Depuis le gradin et la mezzanine, un grand lanterneau cadre la vue du mont Shefford par-delà les toits et le paysage. Ce pôle public, complété par les deux ateliers et la cuisine ouverte, se connecte directement au futur centre communautaire, permettant une synergie entre les deux équipements.

### Le gymnase

Le gymnase est pour nous un élément important à mettre en valeur. Placé entre le pavillon principal et les deuxième et troisième cycles, l'espace de circulation le traversant offre un moment d'observation où l'on peut voir l'action se déroulant en bas à travers une cloison vitrée. Dans ce corridor élargi, des éléments de mobilier fixes permettent de tenir des activités en plus petits groupes. La triple transparence permet d'avoir un contact visuel constant entre la cour, l'aire de circulation et la forêt. Les fermes de toit hybrides utilisant une combinaison de lamellé-collé et de câbles en tension confèrent une expression unique et chaleureuse au plafond du gymnase.

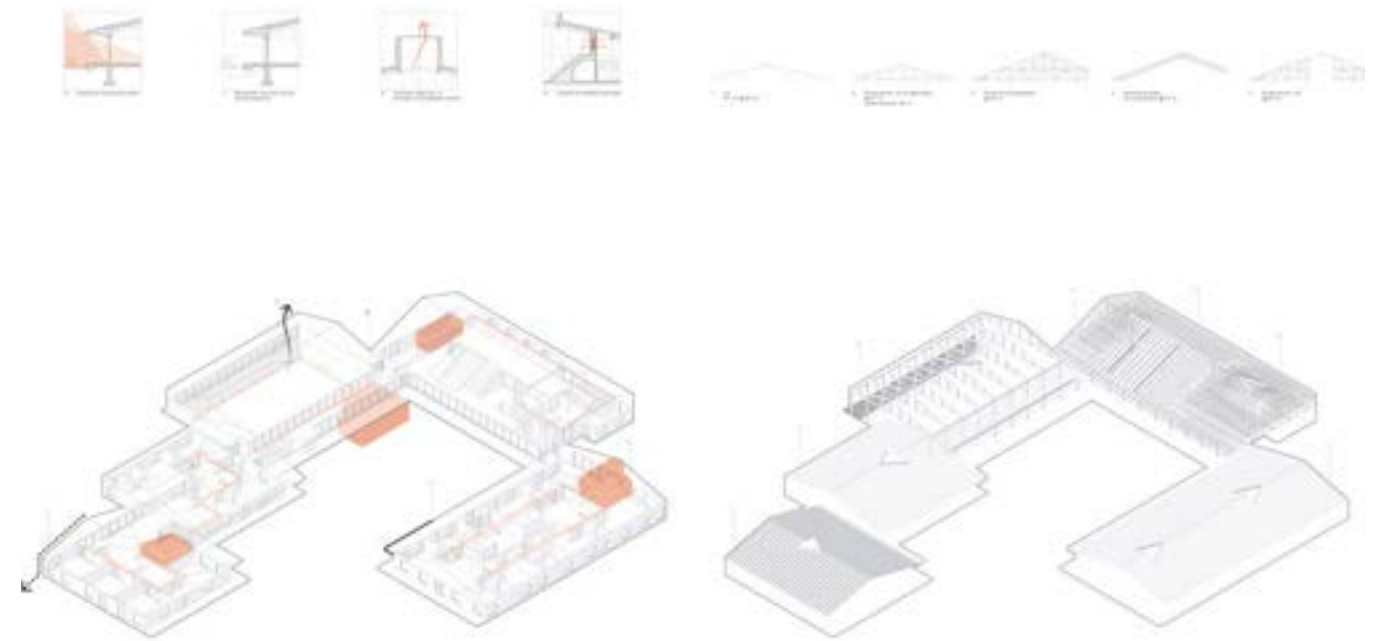
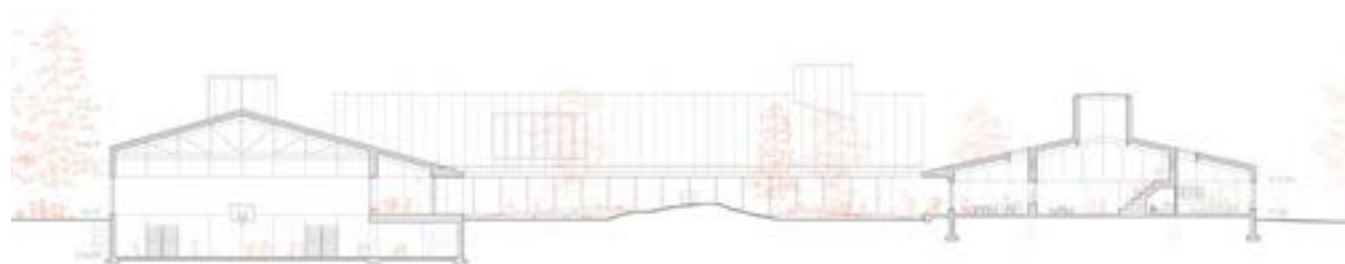

### L'approche bioclimatique

Les classes sont conçues de façon à éviter les besoins en climatisation mécanique. Les débords de toit permettent de contrôler le rayonnement en été et de minimiser les gains solaires. La présence de portes-patio dans chaque classe permet de générer un grand débit d'air frais venant de la cour ou de la forêt. Ponctuant chaque pavillon, de grandes cheminées triangulaires permettent de générer de la hauteur, de faire généreusement entrer la lumière zénithale et d'offrir une vue sur le ciel. Ces cheminées servent également de dispositif bioclimatique. La forme des toits amène naturellement l'air chaud vers ces puits dans lesquels il s'accumule. De là, la chaleur peut être évacuée vers l'extérieur en été, la forme et la hauteur de ces cheminées permettant de créer l'aspiration requise.

### Une architecture familière

Sans reprendre littéralement l'architecture vernaculaire des alentours, l'école, avec ses volumes bas et ses toits en pente, propose des formes archétypales qui renvoient aux maisons ou aux bâtiments de ferme. Les enfants entrent donc dans un univers familier. C'est ce que nous voulons pour Shefford, une école innovante, dans laquelle on entre tout naturellement.

### Crédits

**Pelletier de Fontenay**  
Hubert Pelletier  
Yves de Fontenay  
Yann Gay-Crosier  
Guillaume Larouche  
Étienne Coutu Sarrazin

**Leclerc architectes inc.**  
Thomas Gauvin-Brodeur  
Claudia Gravel  
Hugues Patry  
Loann Vignon  
Vincent Boivent

**Fauteux et Associés**  
Marc Fauteux  
Jean-François Bertrand  
Élise Faverger

**Latéral**  
Thibaut Lefort  
Florian Prat-Vincent  
Alexandra Andronescu

**Bouthillette Parizeau**  
Marco Freitas  
Roland Montambault

**Gravitaire**  
Gabriel Pilon

**Englobe**  
Daniel Larose-Charette



# Lab-École Rimouski

Lapointe Magne & associés + L'ŒUF

Mousse  
Latéral.  
GBi  
Vinci consultants  
Gwenaël Bélanger  
Salmaan Craig





# Lab-École Rimouski

Lapointe Magne & associés + L'ŒUF

Centre de services scolaire des Phares

« Une ville réussit non pas quand elle est riche, mais quand ses habitants sont heureux. »

Enrique Peñalosa, maire de Bogota

## Mon école buissonnière

Le site de la nouvelle école est à l'orée d'une forêt ancienne, à mi-chemin de la pente douce entre le chemin du Sommet et le boulevard Arthur-Buies. C'est un champ contre la forêt, doucement protégé des vents du fleuve Saint-Laurent. Notre école se trouve ici : à l'abri des buissons et des bois.

### L'école

La toiture articulée se déploie pour laisser entrer la lumière. Aussi peu de murs et autant de fenêtres que nous pouvons nous permettre de construire, pour rester en contact constant avec la nature : forêt au nord et champ au sud. Le toit définit l'école, flirtant avec le bord inférieur du champ, ses pentes sont douces et inspirées du terrain doucement ondulé. Les matériaux sont simples et très « boisés » – une palette simple pour laisser les formes et le paysage s'exprimer. À l'intérieur, les groupes de classe se trouvent au nord de l'axe principal est-ouest. Au sud de cet axe, encadrés par deux pôles – physique (le gymnase) et alimentaire (la cuisine) –, des lieux pour manger ensemble, des espaces pour collaborer et apprendre ensemble, et aussi de grands volumes pour courir et jouer ensemble, tous lumineux et faciles à utiliser de multiples manières. Notre école offre aux enfants et aux enseignants des lieux stimulants qui favorisent la joie, et ainsi la réussite et le bien-être de tous.

### Le champ et la cour

Le champ est modulé subtilement. Depuis le cœur de l'école – l'espace vitré de rassemblement au centre –, le champ s'étend largement, intact et libre, jusqu'aux arbres pointus. Intérieur et extérieur sont toujours intimement connectés. Le bâtiment épouse la topographie pour permettre aux deux niveaux de l'école d'avoir accès de plain-pied au sol. De chaque côté du cône de vue central, la topographie du terrain est subtilement transformée et abondamment peuplée de jeux et de structures évocatrices : murs et escaliers en gabions, pente de toboggan, jardins communautaires, tyrolienne, vergers, piste de luge, mirador, chemins tondus dans l'herbe, des cours en plein air, un petit village, un terrain de sport en herbe, une patinoire de hockey, des cabanes chauffantes, un stationnement transformable en terrain de jeu et une cour d'école grandement ombragée, avec un petit paysage lunaire et deux grands espaces où des groupes d'amis, leurs frères, leurs sœurs, leurs parents, et même leurs grands-parents peuvent jouer au ballon ensemble.







### La culture du coapprentissage

Nous pensons que c'est cela qui rend les enfants heureux : être dans des endroits merveilleux et stimulants, pas seulement avec leurs amis, mais avec tous ceux qui gravitent autour d'eux. Le plus important pour eux est leur famille. Les jeunes enfants ne veulent rien de plus que passer davantage de temps avec leurs parents et leurs proches. Et ils se réjouissent quand ils le peuvent enfin !

Et les enfants plus heureux apprennent mieux. Il nous faut prolonger cette idée à l'échelle de la communauté tout entière, réunie sous un même toit. Avoir la participation et le soutien d'une communauté est naturel pour les enfants. Non seulement ils le comprennent, mais ils en ont envie. Les enfants ont besoin de leur village. Les écoles devraient aider à le soutenir, offrant des occasions et des structures pour jouer, manger et apprendre ensemble. Cet « apprentissage ensemble » a un impact énorme sur la cohésion sociale. Jouer, manger et apprendre ensemble peut transformer des communautés et ainsi transformer leurs modes de vie.

### Arriver à l'école

Des pans entiers de notre culture doivent être transformés. Le transport est un enjeu majeur. Une école peut aider à changer les habitudes de transport individuel tout en faisant gagner du temps aux familles. Une école qui fournit des collations et des repas donne aux parents plus de temps le matin pour marcher ou faire du vélo avec leurs enfants vers l'école. À l'inflexion de la rue Anne-Hébert, la traverse piétonne marque la frontière entre les circulations de véhicules vers le stationnement et les accès à pied ou à bicyclette vers la place. Une école qui offre des lieux où les familles peuvent jouer et passer du temps libre ensemble réduit le temps de transport pour se déplacer d'une activité individuelle à une autre. En devenant aussi accessibles que d'autres équipements collectifs – en étant plus utilisées par tous –, les écoles renforcent leurs communautés. Et cela rend les enfants plus heureux.





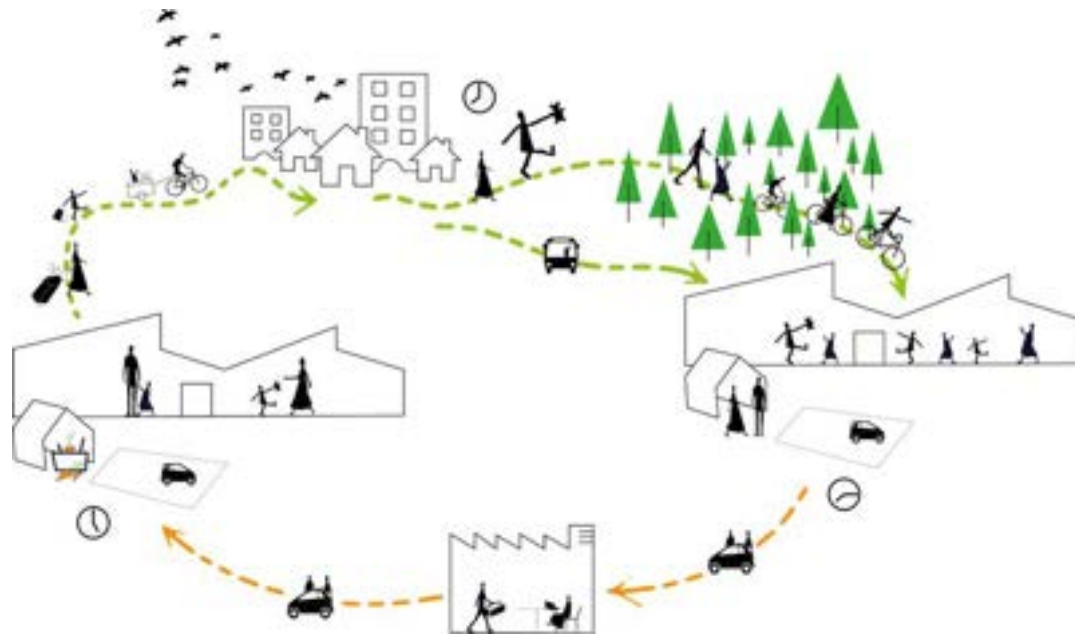

## La circularité

La façon dont nous consommons est un autre pan de notre culture à transformer. Une école peut enseigner l'économie circulaire en commençant là où elle compte : en enseignant le « partage ». Pour une école, cela commence par un partage d'espace, comme un gymnase, une cuisine ou une cour d'école. Pour une communauté, la réutilisation d'un gymnase comme lieu de refuge optimisé, en cas d'avaries ou d'intempéries par exemple, a une valeur inestimable. Mais une école peut également partager d'autres espaces particuliers, voire du matériel d'art ou des instruments de musique. Une école offre de nombreux espaces dont une communauté a aussi besoin, où les membres de cette communauté peuvent faire et fabriquer des choses ensemble.

Le partage, la mise en commun ralentissent les flux de l'économie linéaire – nous avons besoin de moins de choses matérielles, car chacune d'elles est utilisée plus efficacement. Apprendre à créer des choses et à apprécier ce que les autres créent développe également une appréciation de la qualité – ce qui raccourcit les chaînes d'approvisionnement (encore le transport !), car les choses de meilleure qualité sont souvent fabriquées localement. L'impératif d'utiliser des matériaux locaux milite également, dans notre cas, pour l'utilisation du bois dans la construction – un puits à carbone naturel qui a un attrait universel, pour les enfants comme pour les adultes.

Si les écoles pouvaient faire ces deux choses – soutenir l'apprentissage collectif et le partage communautaire –, le bénéfice pour notre environnement serait déjà beaucoup plus grand que par n'importe quelle autre mesure purement technique de « conception durable ».

## Les flux et l'apprentissage

Mais un bâtiment crée également des flux de matériaux et d'énergie, et l'école elle-même peut enseigner à une culture comment changer sa façon de construire ; autrement dit, comment changer les flux linéaires en flux circulaires. L'eau, l'énergie et les très nombreux matériaux dont nous disposons peuvent à la fois répondre à nos besoins, être mieux utilisés et être conservés.

Pour une école, ce sont aussi les flux d'air, de lumière naturelle, de chaleur et de sons qui créent les environnements favorables à l'apprentissage. Les enfants ont également besoin d'un contact régulier et soutenu avec l'extérieur. La complexité du monde naturel nourrit le potentiel d'un enfant comme rien d'autre. Et pour s'assurer que tous les flux circulent comme ils le devraient, une attention particulière doit être portée au fonctionnement du lieu. Parce que nos bâtiments nous obligent à nous occuper d'eux. Ils ne sont pas vivants, du moins pas encore !

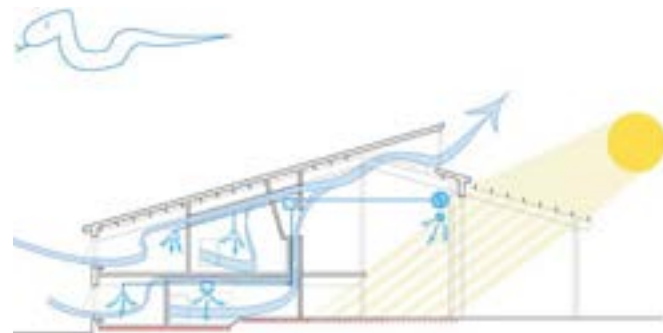

Crédits

**Lapointe Magne & associés**  
Katarina Cernacek  
Pascale-Lise Collin  
Frédéric Dubé  
Alizée Royer  
Anthony Tétreault  
Vincent Coraini

**L'ŒUF**

Sudhir Suri  
Jennifer Benis  
Daniel Pearl  
René Chevalier  
Martin-F. Daigle  
Ronnie Araya  
Caroline Corbex  
Pierre Dion

**Mousse**

Charlotte Gaudette  
Victoire Herrenschmidt

**Latéral**

Thibaut Lefort  
Florian Prat-Vincent  
Jean-François Bilodeau

**GBi**

Mathieu Charbonneau  
Maxime Boisclair

**Vinci consultants**

Mario Gendron

**Collaboration spéciale**

Gwenaël Bélanger, artiste et professeur  
à l'École des arts visuels et médiatiques de l'UQAM,  
originaire de Rimouski

Salmaan Craig, Assistant Professor,  
Peter Guo-hua Fu School of Architecture, Université McGill

## La nature et la collectivité

Au fur et à mesure que les saisons et les années passent et que l'éducation façonne les adultes de demain – bienveillants envers eux-mêmes, envers les autres, attentifs à la faune et à la flore, défenseurs de nos quartiers et de nos villes, petites et grandes –, nos écoles nous auront appris qu'apprendre ensemble fabrique un lieu meilleur. Meilleur pour les enfants, pour les familles, pour les communautés et meilleur pour notre monde.





# Lab-École Gatineau

DMA Architectes

VLAN Paysage  
Latéral  
WOOD PLC  
Gravitaire  
PMA



Concours d'architecture Lab-École Gatineau  
**LAB**  
**ÉCOLE**  
Lauréat



# Lab-École Gatineau

DMA Architectes

Commission scolaire Western Québec

## Au cœur de la cour

La nouvelle école Pierre-Elliott-Trudeau, à l'échelle humaine, se positionne au centre du site, reliée au paysage et à la nature. En effet, l'approche conceptuelle est basée sur la création d'une boucle pédagogique connectée à la nature avec, au cœur, un espace holistique et communautaire. Articulé autour d'une cour intérieure, ce geste permet de relier les espaces consacrés aux classes et à l'activité physique aux lieux collectifs dans un parcours ouvert qui intègre une approche holistique de l'enseignement et crée des lieux de rassemblement et d'apprentissage polyvalents.

Le site se compose de trois lignes de paysage qui croisent le bâtiment. À la fois intérieures et extérieures, elles établissent un dialogue entre les axes de déplacement traversant le bâtiment et le paysage pour former un ensemble cohérent, créant une symbiose naturelle.

## At the heart of the courtyard

*The new Pierre-Elliott-Trudeau Elementary School is positioned in the middle of the site, interconnected with the landscape and with nature. The addition to the building is shaped to create a continuous educational loop connected to nature with a holistic and community space at its heart. Centred around an inner courtyard, this gesture links the classroom and physical activity spaces with the collective spaces in an open circuit that integrates a holistic teaching approach and creates versatile gathering and learning spaces.*

*The site is made up of three landscape lines that intersect the building. Both indoors and outdoors, they open a dialogue between the paths of travel that cross the building and the landscape, forming a cohesive whole that creates a natural symbiosis.*





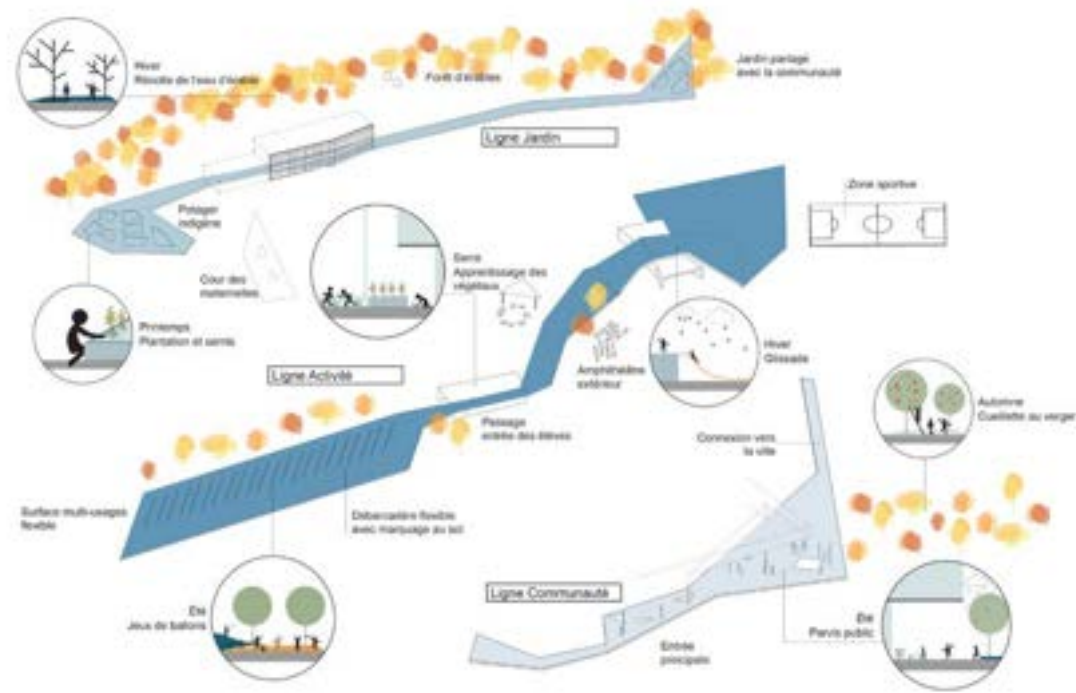

La ligne Communauté constitue l'accueil de la nouvelle école et se déploie via un parvis public ouvert et inclusif pour la communauté. Ce parvis est un lieu de rencontre, flexible et multifonctionnel, liant le front du bâtiment à la rue, dans un geste à l'échelle du domaine public affirmant la présence de l'école dans son milieu. La ligne Activité est le lien principal du projet, traversant la cour intérieure comme une ligne de désir et connectant les cours à l'école. Le parcours des élèves emprunte cette traversée dont la diversité des espaces encourage le mouvement, la créativité et la découverte. La ligne Jardin se déploie pour relier le potager de plantations indigènes au jardin partagé avec la communauté en passant par la serre intérieure. Cet axe met l'alimentation au centre des intérêts de l'école. Entre les lignes sont aménagés des espaces d'activité et de végétation variables créant un paysage exceptionnellement riche. Au nord du terrain, la zone boisée de l'érablière devient un espace propre aux jeux et à l'exploration. Au cœur, la cour centrale où se trouve un amphithéâtre et la classe extérieure est en lien avec l'espace holistique et la salle à manger.

Le parti architectural du projet s'inspire d'éléments de structure naturels, par la forme symbolique des arbres, de la forêt, et également par le principe d'évolution naturelle. Le projet est sculpté pour s'adapter à son environnement, telle une modulation adaptative, et rejoint le concept de cycle de vie présent dans la tradition des Premières Nations. Dans cet esprit, des éléments de bois verticaux sont implantés sur le site, tels des mâts totémiques modernes agissant comme des repères sur le site en lien avec les points cardinaux. La conception de ces éléments pourrait être réalisée en collaboration avec la communauté dans le but de créer une sensibilité et un attachement.

*The Community line forms the entry to the new school, starting at an open and welcoming public square (or space) inclusive to the community. This square (or space) is a flexible and multifunctional meeting place that connects the front of the building to the street in a gesture on the scale of the public domain that asserts the school's presence in its neighbourhood. The Activity line is the project's main link, crossing the inner courtyard like a desire path and connecting the schoolyards to the school. The students travel this path, whose diverse spaces encourage movement, creativity and discovery. The Garden line connects the vegetable garden planted with native plants with the garden that is shared with the community, passing through the indoor greenhouse. This axis places nutrition at the centre of the school's interests. Between these lines, there are various activity and green spaces, creating an exceptionally rich landscape. On the northern end of the property, a maple grove offers a place to play and explore. At the school's heart, the inner courtyard, which contains an amphitheatre and an outdoor classroom, connects with the holistic space and the dining hall.*

*The project's architectural scheme is inspired by natural structural elements, the symbolic shape of trees, forests and the natural evolution principle. The project is sculpted to adapt to its environment, like an adaptive modulation, and draws on the life cycle concept in First Nations' beliefs. In this vein, vertical wood elements, such as modern totem poles, act as landmarks on the site, placed to symbolize the cardinal orientations. These elements could be designed in collaboration with the community to develop sensitivity and create attachment.*

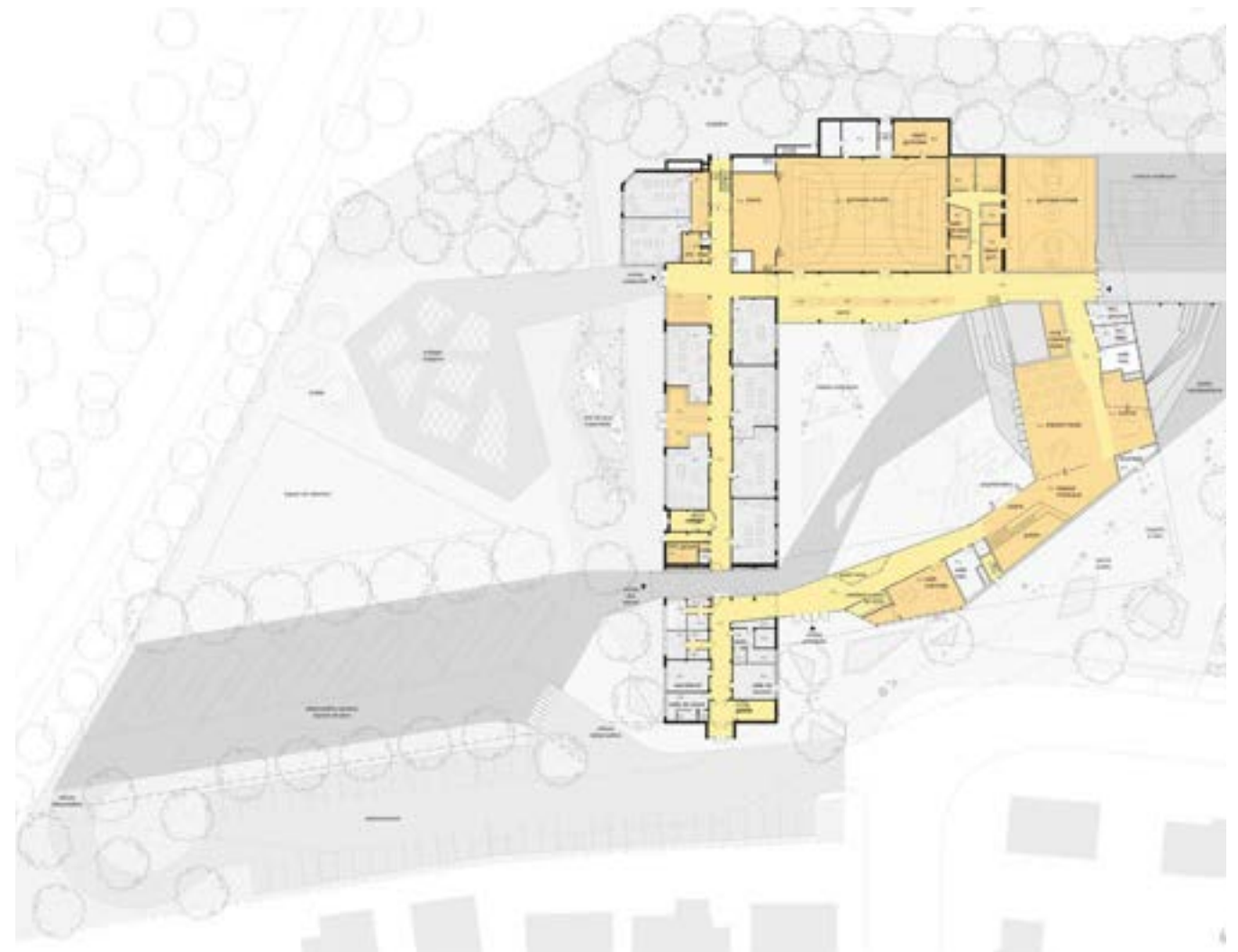

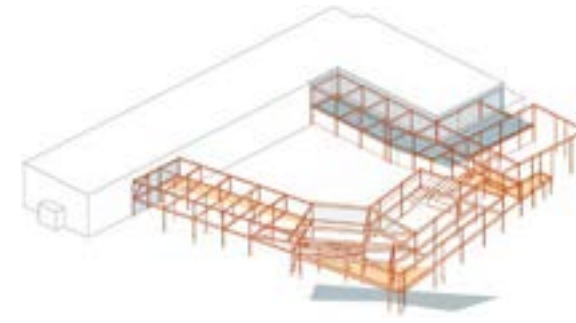
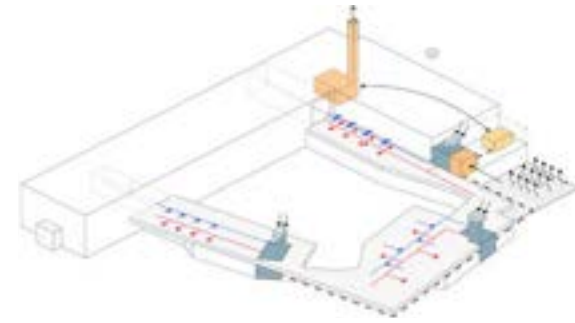

L'architecture de l'agrandissement est conçue en réponse au contexte et à la géométrie du site, mais aussi au désir de préserver des arbres existants au cœur du lieu. Sa forme angulaire se démarque du bâtiment existant par sa volumétrie, elle se module pour animer les espaces, créant des points d'intérêt et générant des espaces dynamiques. En plan, la forme est sculptée et découpée pour créer un passage vers la cour intérieure. Puis un second geste taille un passage vers la cour extérieure, répondant aux contraintes du site. Ces entailles de couleurs distinctives marquent, d'un côté, l'entrée des élèves et le passage, puis, de l'autre, le parvis public. Ainsi colorés, ils confèrent un côté dynamique et amusant au projet. Les accents de couleur se propagent ainsi à l'intérieur et créent un lien avec l'extérieur.

La matérialité et le traitement des façades se distinguent de l'existant avec une palette de matériaux mariant éléments de bois verticaux, panneaux métalliques blancs, ouvertures vitrées et pare-soleil, réalisant une intégration sobre en lien avec son contexte. La verticalité est accentuée par des éléments de bois qui créent une trame régulière et simple sur toutes les façades. Le volume des classes se distingue par des éléments de bois profonds pour créer des espaces plus intimes, alors que les façades sur la cour intérieure sont plus ouvertes et transparentes. La variation du rythme selon le point de vue confère un aspect vivant à la façade, qui est à la fois opaque par la présence de bois et transparente avec le verre. Le contrôle du gain thermique solaire est assuré par les montants verticaux profonds en bois sur les façades est et ouest, une sérigraphie sur la façade de la cour et des panneaux métalliques perforés sur la façade principale utilisant un motif inspiré de la texture du feuillage et de la canopée des arbres pour créer des modulations et des jeux d'ombres.

*The addition's architecture is designed to suit the context and the site's geometry, but also to preserve the trees at the heart of the site. Its angular shape stands out from the existing building due to the space it occupies. It is modulated to animate the spaces, creating points of interests and dynamic encounters. In plan view, its shape is sculpted and cut to create a passage to the inner courtyard. A second gesture carves a passage to the outer yard, in accordance with the site's constraints. These distinctively coloured notches mark the students' entrance and the passage on one side of the building and the public square on the other. The colourful accents give the project a fun, dynamic touch and continue inside, creating a connection with the exterior.*

*The materiality and treatment of the facades differ from the existing building with a palette of materials that combines vertical wood elements, white metallic panels, glass openings and sunshades, for a sober integration in keeping with its context. The verticality is accentuated with wood elements that create a simple, regular pattern on all the facades. The volume of the classrooms is characterized by deep-forest elements, to create more intimate spaces, while the facades overlooking the inner courtyard are more open and transparent. The changing rhythm depending on the viewpoint brings life to the facade, which is both opaque due to the presence of wood and transparent due to the glass. The solar heat gain is controlled by deep vertical wood mullions on the east and west facades, a printed pattern on the courtyard facade and perforated metal panels on the main facade, featuring a pattern inspired by tree canopies and the texture of leaves to create modulations and playful shadows.*

La structure de l'agrandissement se dessine et s'adapte aux modulations variées du bâtiment. Composée d'éléments d'acier, la structure mise sur une efficacité matérielle ainsi que sur la simplicité au regard de la séquence des travaux et des contraintes liées à la réalisation. Soutenant la pointe avant à l'extérieur, les colonnes structurales répondent à la verticalité de la matérialité et s'agencent aux éléments de bois du paysage.

La conception du projet intègre les notions de développement durable par des stratégies d'économie d'énergie et par une vision globale. En électromécanique, les systèmes de l'existant et de l'agrandissement travaillent en collaboration pour un partage et un transfert de l'énergie selon les besoins. Ceci permet la réduction de la consommation de gaz dans l'existant et favorise l'utilisation d'une source d'énergie renouvelable. Des stratégies passives, telles que la ventilation naturelle et la maximisation de l'éclairage naturel, sont implantées.

*The addition's structure takes shape and adapts to the building's varied modulations. Composed of steel elements, it aims for material efficiency as well as simplicity with regard to the sequence of the work to be carried out and the constraints concerning the project's execution. Supporting the outside front point, structural columns mirror the wood elements on the facades and in the landscape.*

*The project's design integrates sustainable development concepts via energy-saving strategies and its overall approach where the existing building and the addition's electromechanical systems work together to share and transfer energy as needed. This helps reduce gas consumption in the existing building and favours the use of a renewable source of energy. Passive strategies, like natural ventilation and maximizing natural light, are also used.*





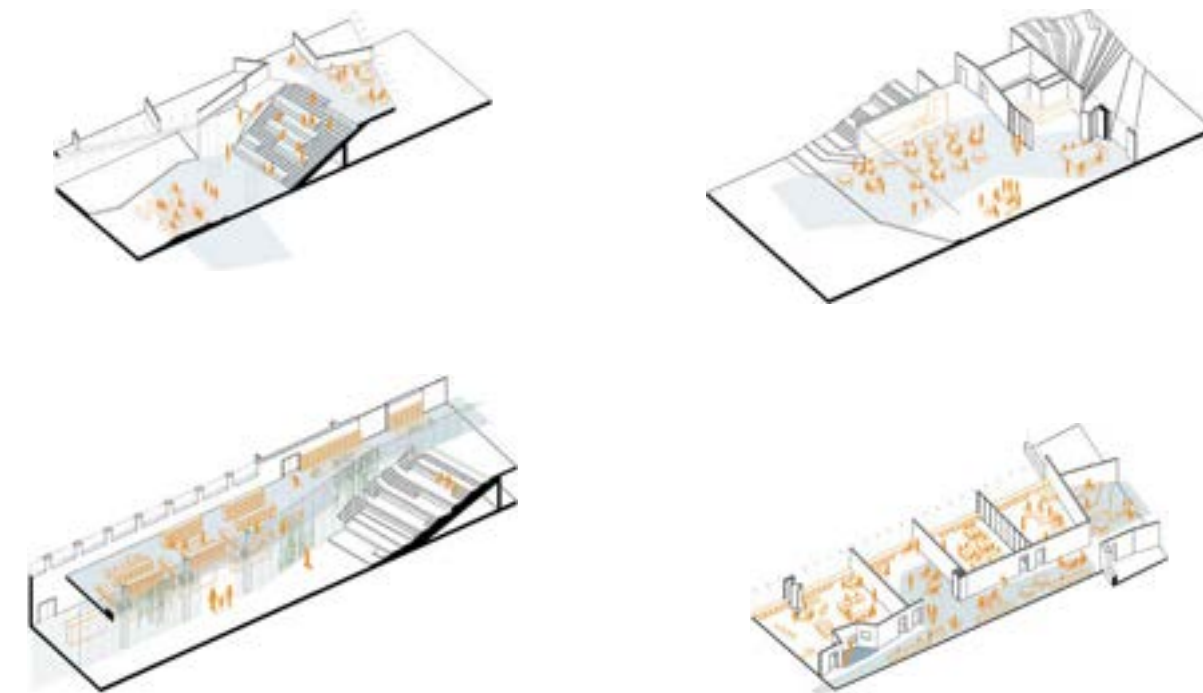

L'aménagement du programme est conçu pour créer un cœur holistique basé sur le modèle de communauté d'apprentissage, créant des espaces polyvalents et flexibles et devenant un véritable point de convergence au centre de l'école en lien avec la cour intérieure. Les gradins sont utilisés pour les activités quotidiennes ainsi que pour les événements spéciaux. La zone servant de petite scène est aménagée en lien avec l'amphithéâtre extérieur et est en complémentarité avec la grande scène existante conservée. L'espace holistique s'étire jusqu'à l'entrée principale et s'intègre à la salle culturelle, mise en avant-plan dans l'aménagement.

La salle des repas est en lien avec la cuisine, dont une partie est ouverte et accessible aux élèves, encourageant la découverte et l'intérêt à l'égard des activités liées à la gastronomie. Les espaces communs ainsi regroupés créent un milieu de vie et contribuent à renforcer le sentiment d'appartenance et d'identité pouvant servir à l'école, au service de garde et à la communauté.

Le réseau de circulation crée une double boucle qui s'interconnecte aux points de circulation verticale. À l'étage, les espaces de collaboration sont reliés par un parcours créant une communauté d'apprentissage avec des corridors à angle favorisant l'aménagement d'usages flexibles et une circulation habitée. Au rez-de-chaussée, le réseau de circulation offre un parcours accessible depuis l'entrée principale.

*The layout is designed to create a holistic heart based on the learning community model, creating versatile and flexible spaces and becoming a true convergence point at the centre of the school that has a strong connection with the inner courtyard. The tiered seating located in this heart is used for daily activities as well as special events. The area serving as a small stage faces the outdoor amphitheatre and complements the large existing stage that has been preserved. The holistic space reaches all the way to the main entrance and includes the cultural room, which is placed at the forefront of the project.*

*The dining hall is connected to the kitchen, part of which is open and accessible to the students, encouraging discovery and interest in food preparation activities including their mini-chef program. This cluster of common areas can be used by the school, daycare or community and it creates an inviting living environment that contributes to a stronger identity and sense of belonging.*

*The circulation paths form overlapping loops that connect at the vertical circulation points. On the second floor, collaborative spaces are spread through the corridors to create a learning community, with angled hallways that favour the creative use of spaces and circulation areas that are occupied beyond simply providing a means of access. On the first floor (ground level), the circulation route offers a continuous passage accessible from the main entrance.*





La maternelle, située au rez-de-chaussée, profite d'un accès direct à l'extérieur par une entrée qui donne accès à la cour ainsi qu'au potager de plantations indigènes. L'entrée des cycles du primaire se fait à l'étage depuis le gradin topographique donnant sur les deux vestiaires. Du côté nord, les vestiaires aménagés en marge de la circulation se connectent à l'espace de la bibliothèque jumelé aux plantations de la serre.

Le premier cycle s'établit dans le volume des classes existantes et des cavités en angle sont pratiquées dans les corridors pour y insérer des espaces de concentration. Le deuxième cycle complète l'aile existante et se poursuit dans l'agrandissement pour bénéficier d'espaces collaboratifs plus variés. Finalement, le troisième cycle se situe à la fin de la boucle supérieure, là où les classes, reliées à un espace collaboratif, forment une communauté d'apprentissage.

*The kindergarten classrooms on the first floor have direct access to the outdoors, through an entrance that connects to the yard and a discovery garden specifically designed for the little ones. The elementary students enter on the second floor from the topographic tiered seating, which opens onto their locker areas. On the north side, the lockers run along the edge of the circulation area parallel to the library space, with its view on the courtyard and the plants from the greenhouse.*

*The first cycle students occupy the existing volume of classrooms, whose hallways feature angled nooks in which to insert concentration spaces. The second cycle students occupy the existing wing, spreading into the addition to benefit from more varied collaborative spaces. The third cycle students occupy the tail end of the upper loop, where the classroom layout is more organic to form a learning community connected with a flexible collaborative space.*



Chaque cycle profite d'un environnement adapté aux différents niveaux d'autonomie dans une formule de cheminement et d'évolution de l'apprentissage. Les espaces sportifs sont développés dans une extension du gymnase existant, créant un bloc sportif s'ouvrant sur l'extérieur vers des zones sportives aménagées, puis vers le parc municipal et ses installations.

*Each cycle enjoys an environment adapted to the students' different level of autonomy in an atmosphere of academic advancement and growth. The sports spaces are located in an extension of the existing gym, creating a sports centre that opens to the outdoors, toward sports fields and equipment and toward the municipal park and its facilities, creating another point of connection with the surrounding community.*

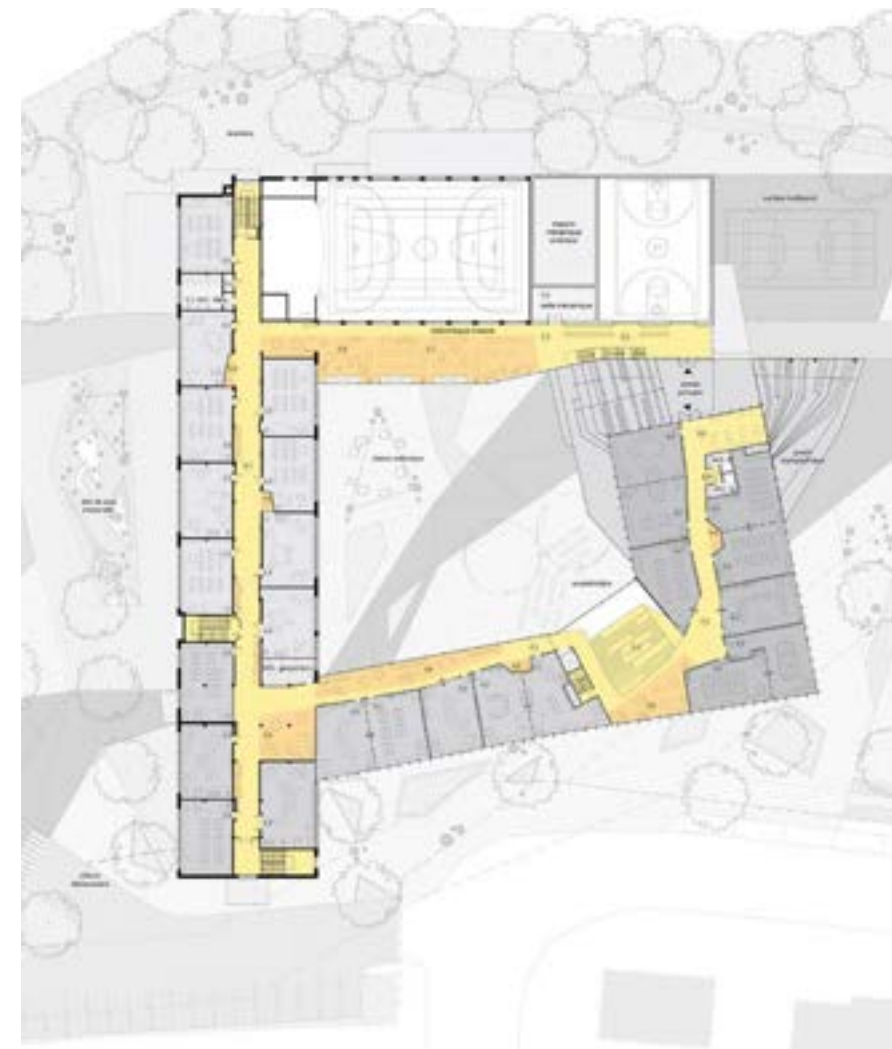

**Crédits**

**DMA Architectes**  
François Lemoine  
Philippe Ashby  
Geneviève Riopel  
Andrea Chiodo  
Sergio Cordeiro  
Julie Webster  
Laurence St-Amour

**Vlan paysages**  
Julie St-Arnault  
Louise Blanchet  
Quentin Glineur

**Latéral**  
Thibaut Lefort  
Marc-André Parson's  
Alexandra Andronescu

**WOOD PLC**  
Éric Provencher

**Gravitaire**  
Gabriel Pilon

**PMA**  
Simon Leblanc  
Alexis Séguin  
Mathieu Leclerc  
Marie-Pier Tremblay





# Lab-École Québec

Centre de services scolaire de la Capitale

Lab-École + ABCP architecture

## L'école en paliers

L'école en paliers est une proposition d'école urbaine, pleine de vie, qui rayonne dans son quartier ; un nouveau symbole identitaire dans le paysage de Limoilou. La disposition des volumes en escalier permet de déployer la cour sur les différents niveaux de toiture et de profiter de leur plein potentiel. La verticalité de l'école offre également aux enfants des vues imprenables sur la ville et les montagnes. Le grand préau d'entrée accueille généreusement les élèves le matin et connecte l'école au quartier en renforçant le tissu communautaire et social unique du quartier Limoilou.

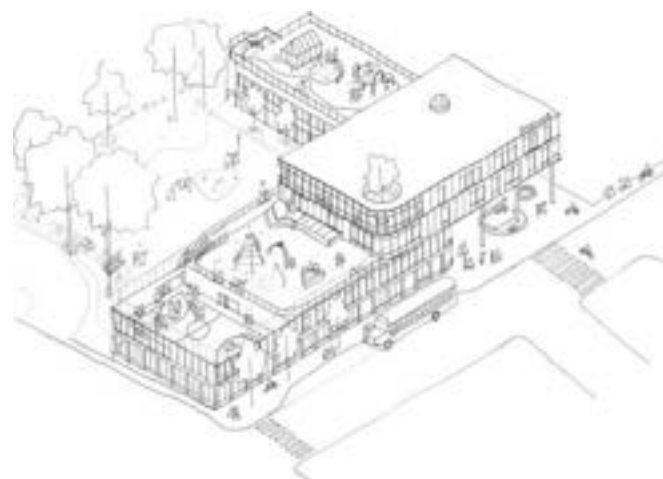

## Le parti architectural

On peut lire le projet comme un simple assemblage de trois volumes : celui du cœur communautaire, celui de la rue d'apprentissage et celui de la communauté d'apprentissage. L'expression tectonique renforce la clarté des différents volumes. Le basilaire en brique de l'école permet de retrouver le caractère spécifique de Limoilou, et son arcade modulée dans le jeu de la brique rappelle l'échelle des duplex du quartier. Le traitement du volume supérieur, déposé délicatement sur le basilaire, suggère une certaine légèreté. Le rythme régulier et la teinte verdoyante du parement métallique se mêlent au feuillage des arbres matures présents sur le site, tout en faisant un sympathique clin d'œil à la teinte de cuivre oxydé du clocher de l'église voisine. À l'image des cœurs villageois, cette école de demain souhaite devenir un nouveau pôle de rassemblement pour la communauté.

## L'implantation

L'implantation du projet est le résultat de l'adéquation de plusieurs éléments clés. La topographie naturelle du site favorise une forme de bâtiment en L sur le plateau supérieur afin de conserver et de magnifier les arbres matures présents sur le côté sud du site. Elle permet ainsi l'aménagement d'une cour orientée plein sud et la création d'un microclimat à l'abri des vents dominants. La montée progressive des paliers permet d'aborder doucement la parcelle en coin par les rues de l'Acadie et Le Jeune et de culminer vers un préau d'entrée où aboutissent les axes de ces deux rues, dans un passage direct vers la cour d'école.







### Le cœur communautaire

La position géographique de l'école ainsi que le contexte socioéconomique environnant justifient ce grand désir d'ouverture vers la communauté. Sur la rue, le pavillon communautaire agit comme une interface entre le quartier et la cour. Il regroupe le cœur central ouvert sur deux niveaux, avec son gradin qui distribue les fonctions d'accueil, l'administration, le gymnase, la cuisine, la salle à manger, la bibliothèque ainsi que les ateliers d'art et de musique. À l'heure du repas, on peut donc facilement apercevoir un spectacle en cours au pied du gradin, des amis jouant en équipe dans le gymnase en contrebas et la classe de madame Chantal, sortie planter des semis dans la cour. C'est un univers tellement stimulant !

La présence du bois, apposé sur le plafond, le gradin, le mobilier intégré et le gymnase, crée une atmosphère enveloppante, réconfortante et calme, celle d'une école bienveillante et accueillante pour tous. La lumière naturelle entre généreusement dans ces espaces par un puits de lumière central ainsi que par les nombreuses ouvertures sur l'extérieur, ce qui permet de voir aisément d'une façade à l'autre depuis l'intérieur.

Le volet alimentation occupe une place clé dans le cœur communautaire, grâce à la place donnée autour du gradin, sur les deux niveaux, à la cuisine et à la salle à manger. Il s'agit d'un espace alimentaire destiné à tous, à la fois chaleureux, confortable et fonctionnel, où les élèves peuvent développer



leurs aptitudes sociales, se ressourcer et apprendre de saines habitudes de vie. La séquence spatiale créée depuis l'espace cuisine et son grand îlot, face au gradin qui descend vers la salle à manger au rez-de-chaussée pour ensuite s'ouvrir vers le potager dans la cour, offre une expérience riche qui maximise la relation intérieur-extérieur dans l'école. Cette fluidité des espaces offre un climat favorable à l'apprentissage et à la pratique de l'horticulture et de l'agriculture scolaire.

Le volet mode de vie sain et actif est aussi bien intégré dans toute l'école, notamment par la position du gymnase communautaire, visible à la fois depuis la rue, la cour et le cœur central. Dans la cour d'école, les interventions paysagères favorisent des surfaces végétales qui mettent en valeur la topographie, les éléments naturels du site et les saisons, et visent le développement des habiletés motrices. La cour se déploie ensuite sur les toitures de l'école en différents paliers de jeux simples qui stimulent la créativité et l'imaginaire afin de susciter une variété de défis propices au développement de l'élève. Cette charmante vie sur les toits et dans la cour sera un symbole de bonheur collectif. Les activités sportives rayonneront ainsi sur la vie scolaire et communautaire.





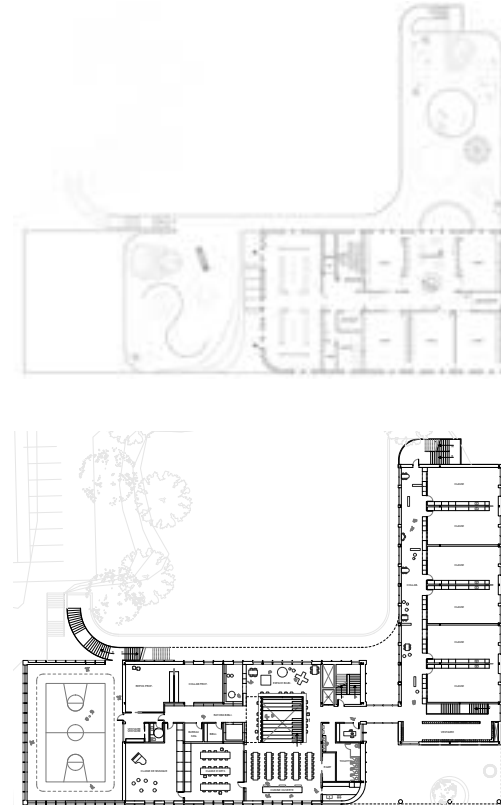

### La rue d'apprentissage

Cette aile rassemble les élèves du niveau préscolaire et du premier cycle du primaire le long d'une rue d'apprentissage qui favorise la collaboration. Au rez-de-chaussée, les classes des maternelles débordent sur un espace commun qui servira au développement moteur, à l'espace dîner et au service de garde. À l'étage, les classes du premier cycle s'ouvrent sur la rue d'apprentissage. Celle-ci, baignée de lumière naturelle et offrant des vues plongeantes vers la cour végétalisée, prolonge la classe en dehors de ses murs et offre une grande souplesse pour la diversité des apprentissages. Un grand mur de mobilier intégré sépare la rue d'apprentissage des classes et sert de rangement à la fois aux professeurs, aux élèves et au service de garde. Des alcôves vitrées ponctuent également ce mur habité, favorisant des moments individuels pour la lecture et l'écriture, alors que le mobilier dans la rue favorise plutôt des moments de collaboration en petits et grands groupes. Avec ses larges tablettes de fenêtres et son orientation plein sud, cette aile met de l'avant l'horticulture scolaire au quotidien.

### La communauté d'apprentissage

Déposé sur les deux volumes en briques formant le basilaire, ce volume possède ses propres entrées et vestiaires à partir des cours en toiture. L'organisation des classes en communautés d'apprentissage pour les deuxième et troisième cycles permet à l'élève une approche différente qui renforce l'autonomie et le travail d'équipe. Telles une place publique, l'espace de collaboration accueille les élèves avant l'entrée en classe et favorise la collaboration entre les classes. Par sa forme, la communauté d'apprentissage offre une variété de sous-espaces, passant de l'échelle de la collaboration en son centre à celle de la concentration à ses extrémités. Un escalier traverse les deux niveaux pour encourager le partage entre les cycles. La fenestration entre les classes et cette place publique permet un contact visuel et physique, en plus d'accueillir un éclairage naturel venant du puits de lumière central. Chaque étage de la communauté d'apprentissage offre des vues uniques, d'un côté sur l'horizon de la ville et de l'autre sur les montagnes, afin d'être en constante connexion avec le paysage.

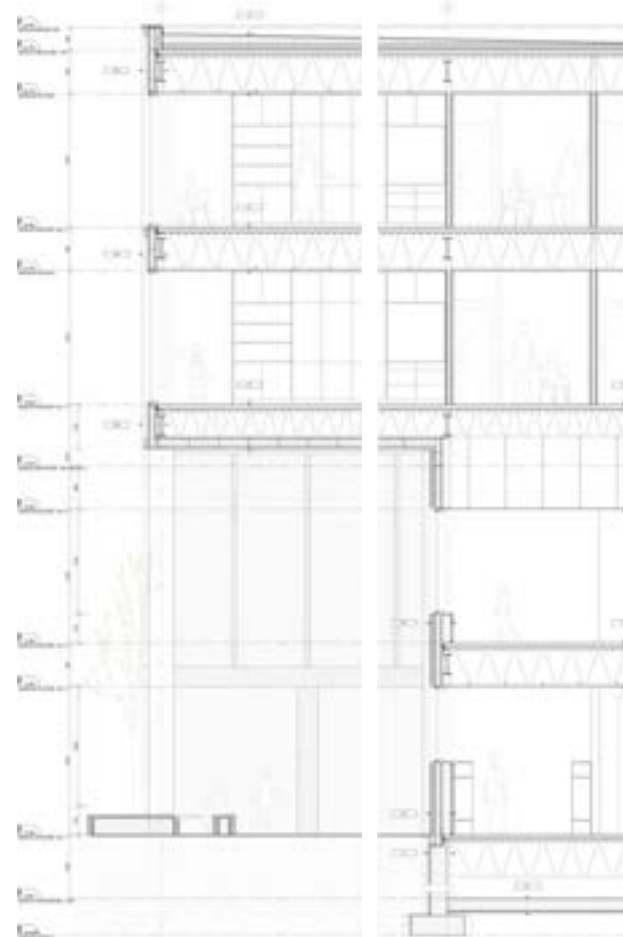

La nouvelle école à vocation communautaire et sociale se veut inclusive, ouverte sur son quartier et ancrée au cœur de la communauté. Elle présente une nouvelle image architecturale identitaire, bienveillante et durable, permettant le développement d'un véritable milieu de vie scolaire et communautaire propre au quartier Limoilou.

#### Crédits

**Lab-École**  
 Jérôme Lapiere  
 Gabriel Demeule  
 Yuki Emond  
 Vincent Foster  
 Laurence Gaudette  
 Marielle Gervais-Joanisse  
 Carine Huot-Brunelle  
 Marianne Legault  
 Gabriel Lemelin  
 Noémy Paquet

**Tetra Tech | Structure et civil**  
 Philippe Duquette  
 Jérôme Bédard  
 Amélie Pelletier-Lachance  
 Pierre-Olivier Asselin  
 Jean-Patrick Beaulieu  
 Serge Ouellet  
 Patrick Gignac  
 Adam Drouin  
 Stéphanie Bertrand

**ABCP**  
 Dany Blackburn  
 Laurence St-Jean  
 Jacques Laquerre  
 Audrey Bouchard

**Tetra Tech | Mécanique et électricité**  
 Franck Manfredi  
 Jean-Pierre Levasseur  
 Adam Drouin

**Martin Roy & Associés inc.**  
 André Legault  
 Jean-Sébastien Vaillancourt

**PAGEAU MOREL**  
 Mathieu Leclerc  
 Magali Tremblay  
 Alexandre Dufresne



# Accompagnement des projets

348 Suivi des projets d'architecture

350 Suivi des projets pédagogiques

352 Évaluation





## Suivi des projets d'architecture

Mis en œuvre par le Lab-École, le concours d'architecture avait comme objectif d'assurer la sélection, pour chacun des cinq projets ciblés, d'une proposition architecturale portée par une équipe de professionnels. Ces équipes sont chargées d'élaborer les plans et devis et de participer aux travaux de construction qui s'ensuivront. À la suite de la sélection des cinq lauréats par les différents jurys, les centres de services scolaires, à titre de maîtres d'ouvrage, ont pris en charge les différentes étapes menant à la concrétisation pleine et entière des projets de construction et d'agrandissement Lab-École.

### La démarche d'accompagnement

Afin de poursuivre son accompagnement et d'atteindre des résultats de grande qualité, le Lab-École a proposé aux centres de services scolaires la démarche de planification suivante :

- Mise en place d'une structure partenariale de coordination sous la forme d'un comité de pilotage, ayant comme rôle de superviser la réalisation des étapes de conception, de construction et de mise en service des projets ;
- Durant la phase d'élaboration des plans et devis, intégration de deux outils de gestion permettant d'assurer un meilleur suivi technique et qualitatif du développement des projets : les ateliers sur l'analyse de la valeur et les panels de design.

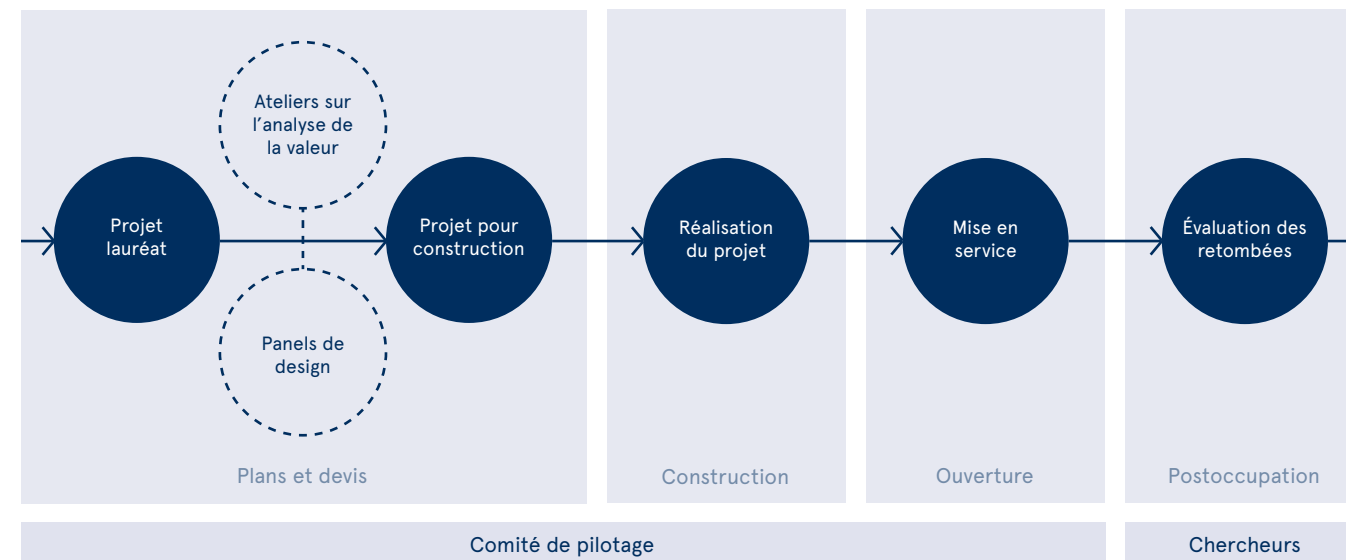

### Le comité de pilotage

Dirigé par le conseiller en gestion de projet du Lab-École, le comité de pilotage est composé des représentants désignés du maître d'ouvrage, du Lab-École et du ministère de l'Éducation et de l'Enseignement supérieur. Ses responsabilités portent principalement sur le suivi du bon déroulement des étapes de planification et du respect des coûts et des échéanciers, la réalisation des arbitrages nécessaires en cours de projet, le contrôle de la gestion des risques, la coordination des activités de communication et la préparation de la mise en service.

### Les panels de design

À la lumière des hypothèses élaborées lors des ateliers sur l'analyse de la valeur, la tenue de panels de design durant la phase d'élaboration des plans et devis assure un meilleur suivi qualitatif du développement des projets. Le rôle du panel de design est d'accompagner l'équipe de conception pour assurer la cohérence du développement du concept principal, celui pour lequel le projet a été choisi, et le respect des objectifs de qualité définis dans le programme architectural. Composé de concepteurs et de ressources du maître d'ouvrage et du Lab-École, le panel de design regroupe aussi une partie des membres du jury du concours. Cette continuité permet de veiller à ce que le développement du projet préserve les qualités conceptuelles initiales et intègre les recommandations sur lesquelles le jury a fondé son choix. Les rencontres du panel de design sont coordonnées par un conseiller professionnel de concours en architecture qui, au besoin, formule des recommandations à l'équipe lauréate afin qu'elle effectue les ajustements nécessaires.

### Les ateliers sur l'analyse de la valeur

La tenue d'ateliers sur l'analyse de la valeur, durant la phase d'élaboration des plans et devis, permet d'assurer un meilleur suivi des choix techniques qui se présenteront lors du développement des projets. Organisés sur un mode collaboratif et selon une méthodologie créative, ces ateliers visent à formuler des hypothèses qui seront soumises aux panels de design pour une meilleure maîtrise des aspects techniques et budgétaires et une préparation optimale de la phase de construction. Les ateliers regroupent l'équipe de conception ainsi que les ressources du maître d'ouvrage et du Lab-École et sont animés par un économiste spécialisé en coûts de construction.

Durant la phase d'élaboration des plans et devis, il est prévu de tenir deux ou trois ateliers sur l'analyse de la valeur et panels de design. Les ateliers précèdent la tenue des panels de design, ces deux instruments de suivi étant complémentaires et visant le même but : le maintien des objectifs de qualité du projet.

Trop fréquemment, la qualité architecturale d'un projet se perd en cours de développement. Grâce à un accompagnement structuré, avec le comité de pilotage, et à la mise en place d'outils de suivi performants, avec les ateliers sur l'analyse de la valeur et les panels de design, l'atteinte des objectifs de qualité définis dans le cadre de la démarche globale du Lab-École demeurera une priorité tout au long du développement des projets, ce qui contribuera à la réalisation d'écoles durables répondant aux besoins des générations futures.



## Suivi des projets pédagogiques

L'accompagnement du Lab-École va bien au-delà du soutien à la construction ou à l'agrandissement d'écoles primaires. Dans la tournée des milieux effectuée à l'automne 2018 et à l'hiver 2019, les parents, les intervenants scolaires et leurs partenaires ont été nombreux à reconnaître l'importance d'agir autrement dans ces écoles et de repenser les espaces.



RIMOUSKI - Gabrielle Nadeau - 30230HL

On dit que l'environnement bâti n'est pas une fin en soi, mais le début d'une transformation qui permet, par l'utilisation maximale des espaces, de passer progressivement du paradigme de l'enseignement à celui de l'apprentissage. Tous reconnaissent l'importance d'engager nos jeunes dans le développement des compétences du 21<sup>e</sup> siècle. L'autonomie, l'esprit d'équipe, les habiletés communicationnelles, la créativité et la débrouillardise, notamment, deviennent les compétences clés vers lesquelles il convient d'orienter nos élèves. Pour ce faire, il faut engager autrement nos jeunes dans l'action.

Tous en conviennent, il se passe des choses extraordinaires dans les écoles québécoises. On recense des projets riches de sens qui intègrent efficacement les contenus disciplinaires dans des activités d'agriculture, d'horticulture urbaine ou d'alimentation. Ailleurs, on observe des enseignants qui expérimentent avec grand succès l'apprentissage par le mouvement, l'apprentissage flexible, dans des classes où l'espace et le mobilier sont réinventés à des fins pédagogiques. Les projets de transport actif sont atypiques, mais de belles réussites prennent la forme du trottibus ; d'une grande marche avant d'entrer à l'école ; de parcours de marche invitants, du seuil jusqu'à la classe ; de déplacements en dehors de l'enceinte de l'école visant la découverte du quartier. Certaines écoles ont déjà réinventé leur cour. Elles ont d'ailleurs fait l'objet d'une visite des équipes du Lab-École afin de préparer la publication *Penser la cour de demain*.

Les centres de services scolaires avec lesquels le Lab-École collabore sont bien conscients du défi posé par l'utilisation optimale de l'environnement bâti au service de la persévérance et de la réussite scolaires. Tous reconnaissent que ces espaces réinventés pourront maximiser les conditions de pratique professionnelle des intervenants scolaires et mobiliser plus efficacement, espérons-le, les élèves dans leurs apprentissages. Pour ce faire, les milieux scolaires souhaitent partager leur expertise et solliciter celles qui ont fait leurs preuves dans d'autres centres de services scolaires, un peu partout sur le territoire québécois. Les milieux scolaires ont d'ailleurs été appelés à cerner leurs besoins, en termes d'accompagnement

des intervenants scolaires, pour les trois années qui précèdent l'inauguration des Lab-Écoles. Leurs besoins touchent notamment l'apprentissage dans tous les espaces (classes, corridors, gradins, placettes, etc.), à l'intérieur comme à l'extérieur de l'école ; enseignement flexible ; les connaissances et compétences associées à l'alimentation et à l'agriculture, de la maternelle 4 ans à la 6<sup>e</sup> année du primaire ; l'accompagnement dans l'amélioration des infrastructures du quartier, où le transport actif sera valorisé et les piétons et cyclistes, mieux protégés.

L'accompagnement vers la mise en œuvre des services éducatifs dans les Lab-Écoles est la responsabilité des milieux, puisqu'ils demeurent les maîtres d'ouvrage de leur projet de construction ou d'agrandissement. Cependant, ils souhaitent s'ouvrir aux partenariats. Ainsi, le Lab-École a mis sur pied une communauté de collaborateurs, provenant d'une trentaine de centres de services scolaires, avec lesquels se dessinent trois projets de colloques. Le colloque intitulé *48 heures à penser l'école de demain*, prévu pour l'automne 2020, permettra aux intervenants scolaires des régions participantes de découvrir ou d'approfondir certains thèmes d'actualité qui mobilisent les milieux, comme l'école intelligente, les curriculums de savoirs en agriculture et en alimentation, l'apprentissage flexible et à l'extérieur, le leadership pédagogique et bien d'autres. Un autre colloque, *Vivre les saisons*, suivra à l'hiver 2021, puis, finalement, le colloque de l'hiver 2022 se tiendra avant l'ouverture des écoles et permettra de *Vivre le Lab-École*. Il sera alors question des conditions de mise en place des projets éducatifs et de la mobilisation des équipes-écoles et de leur communauté autour de leur Lab-École.

Au-delà des grands événements qui ponctuent les années de préparation à l'ouverture des écoles, le Lab-École sera en continue communication avec les écoles et centres de services scolaires afin de répondre aux demandes d'information et d'accompagnement. Les colloques seront l'occasion de préciser les demandes spécifiques de chaque milieu, ce qui amènera le personnel et les collaborateurs du Lab-École à aller dans les régions pour développer les thématiques qu'ils souhaitent approfondir en vue de la mise en œuvre de leurs services.

# Évaluation

L'initiative de réfléchir à l'évaluation des retombées du Lab-École s'inscrit dans le souci de communiquer les résultats de ses expériences et de celles des centres de services scolaires. Laisser des traces utiles aux acteurs de l'éducation pourra sans doute leur permettre de s'inspirer des bons coups, en envisageant sous un autre œil tout projet d'agrandissement ou de construction d'école au Québec. En collaboration avec l'École nationale d'administration publique et le ministère de l'Éducation et de l'Enseignement supérieur, le Lab-École s'est doté d'un cadre de suivi et d'évaluation préliminaire, dans le but d'évaluer les processus d'accompagnement en cours et la portée des projets sur les principales clientèles touchées, soit les élèves, les intervenants scolaires, les parents ainsi que les membres de la communauté appelés à partager certains espaces scolaires, comme les plateaux sportifs, la bibliothèque, la cuisine et le potager.

## Les processus

Le premier volet du cadre d'évaluation vise à évaluer les processus d'accompagnement du Lab-École. Il est ici question de la structure de travail des trois chantiers du Lab-École : environnement physique, mode de vie sain et actif et alimentation. Ces processus ont également engagé les partenaires des centres de services scolaires dans l'analyse de leur vision, dans leurs choix programmatiques et dans la création de leur programme d'architecture. La conception d'outils, les publications et les stratégies d'accompagnement feront l'objet d'une attention particulière.

L'accompagnement, dans ce premier volet, touche également la mise en œuvre du concours, la sélection des finalistes, le choix des lauréats et la mise en chantier. Les comités de pilotage, les ateliers sur l'analyse de la valeur et les panels de design suivront l'évolution de la réalisation des projets. Les centres de services scolaires et leurs partenaires de même que les nombreux collaborateurs du Lab-École seront aussi sollicités dans ce premier exercice d'évaluation.

## Les retombées

Dans un second volet, le Lab-École a fait appel au Centre de transfert pour la réussite éducative du Québec pour une réflexion sur la stratégie d'évaluation des retombées des six projets du Lab-École. Une douzaine de chercheurs de différentes universités se sont rassemblés, à l'automne 2019, et leurs échanges ont permis de déterminer des variables pertinentes aux fins de cette évaluation, en tenant compte des caractéristiques de chaque projet.

Parmi les variables retenues par les chercheurs, notons, pour les élèves, la motivation scolaire, le sentiment de bien-être, le sentiment d'appartenance, l'intégration/inclusion scolaire et l'utilisation des espaces. Pour les intervenants scolaires, la motivation scolaire (satisfaction au travail, compétences professionnelles et pratiques), l'utilisation de l'environnement, la mesure du stress, le sentiment de bien-être et la collaboration sont quelques-unes des variables envisagées. Enfin, la mesure des retombées se fera également auprès de la communauté. Il sera notamment question de l'implication des parents, de l'ouverture des espaces aux organismes communautaires, des activités parascolaires et de la dimension intergénérationnelle.

Pour les milieux dans lesquels les bassins d'alimentation des nouvelles écoles sont déjà connus, il sera possible de prendre des mesures préintervention. Mesurer les variables préexpérimentation et postexpérimentation nous permettra de disposer de données intéressantes pour alimenter les réflexions d'un Québec fou de ses enfants !

Les appels de projets sont à venir, mais, déjà, l'ensemble des partenaires (milieux de la recherche et de la pratique) s'entendent sur l'importance de mesurer la contribution du Lab-École et des milieux concernés. Leurs voix s'ajouteront à celles d'autres pays qui se mobilisent avec succès, certains depuis de nombreuses années, pensons entre autres au Danemark, à la Finlande, au Royaume-Uni et aux États-Unis, où les données probantes sont nombreuses.





# Souhaits et remerciements

356 Souhaits des écoles

358 Souhaits des enfants

360 Remerciements du Lab-École





# Souhais des écoles

## Des directrices et directeurs d'école partagent leur vision de l'école du futur.



### Je souhaite... des écoles qui s'inspirent des pratiques probantes.

De nombreuses études nous révèlent les pratiques gagnantes en éducation, pourquoi ne pas s'en inspirer pour la création de nos futures écoles?

Une école où les enseignants connaissent bien le potentiel de réussite de leurs élèves et adaptent leurs interventions aux besoins de chacun. Une école où les enseignants donnent de la rétroaction à leurs élèves et sont impliqués dans le choix des actions qui favorisent leur progression. Une école où la collégialité entre les enseignants est présente et où les communautés de pratiques prennent tout leur sens. Une école qui encourage l'aide entre les pairs. Une école où la relation maître-élève fait partie des mœurs. Une école où transpire la bienveillance. Une école où les saines habitudes de vie sont présentes au quotidien. Une école ouverte sur le monde de demain et où les technologies sont au service de l'apprentissage. Une école où le personnel est soucieux de mettre à jour ses connaissances et ses compétences. Une école qui n'hésite pas à s'ouvrir à sa communauté. Une école qui réunit toutes ces conditions gagnantes et bien d'autres. Ces pratiques probantes ne peuvent que favoriser le développement optimal de nos élèves, sur les plans intellectuel, social et physique. Il ne faut pas hésiter à réfléchir sur les meilleures pratiques et à les mettre en place afin de concevoir des écoles qui se démarquent.

**François Allard**

Directeur, école Saint-Bernard  
Centre de services scolaire du Val-des-Cerfs

RIMOUSKI - Bourgeois Lechasseur architectes inc. - 19011RI

### Je souhaite... des écoles repensées avec les yeux d'un enfant.

*I wish that schools could be reimagined through the eyes of a child.*

J'aimerais que les écoles de demain soient repensées avec les yeux d'un enfant. C'est tout notre monde de l'éducation qui doit prendre un tournant et des esprits créatifs et novateurs sont nécessaires pour nous guider dans cette transformation. Nous avons besoin d'écoles qui osent repenser le modèle traditionnel. Les enfants d'aujourd'hui jonglent à la fois avec les technologies de demain et leurs besoins émotionnels fondamentaux. Les écoles de demain seront conçues selon une approche holistique où l'enseignement et l'apprentissage seront facilités par le mouvement, la recherche, la nature et le jeu. L'architecture de ces écoles du futur inspirera nos enfants, les encouragera à suivre leurs passions et à exploiter leur plein potentiel. Il est essentiel que les enseignants ouvrent l'esprit de nos enfants et leur offrent un terrain de jeu émotionnel où l'espoir et l'émerveillement contribuent à maximiser leur expérience dans le milieu scolaire.

*I wish that schools of the future could be reimagined through the eyes of a child. Our entire educational landscape is at a crossroads and requires creative and innovative minds to lead us to the edge of change and transformation. We need schools that are prepared to be brave and rethink traditional education. Children of today are juxtaposed between the technologies of tomorrow and the basic emotional needs of today. Schools of tomorrow will be designed with a holistic approach in mind. Teaching and learning will be facilitated through movement, inquiry, nature, and play. The architectural designs of our future schools will inspire our children to follow their passion and fulfill their true potential. It is an imperative that our educators of today can free the minds of children and provide them with an emotional playground of hope and wonder to maximize their educational experience in the school environment.*

**David McFall**

Directeur/Principal, Pierre-Elliott-Trudeau Elementary School (PETES), Commission scolaire Western Québec

### Je souhaite... des écoles qui seront bienveillantes, stimulantes et qui favoriseront la réussite et l'épanouissement de tous les élèves.

Je souhaite des écoles à échelle humaine. Des écoles accueillantes, ouvertes sur leur communauté, qui mettront à profit l'expérience des citoyens afin de réaliser des projets intergénérationnels.

Je souhaite des écoles qui incluront dans leur cursus scolaire des apprentissages de base, parfois délaissés par la cellule familiale; cultiver et cuisiner devraient faire partie du quotidien des élèves. Des écoles qui viseront le bien-être des élèves et des membres du personnel grâce à un environnement physique stimulant et à la pratique de saines habitudes de vie.

Je souhaite des écoles qui donneront une place de choix à l'activité physique, sur une base quotidienne. Pour ce faire, les cours d'école doivent devenir un élément central. Nous devons y retrouver des jardins communautaires, qui serviront aussi à verdifier les cours d'école. De plus, afin de promouvoir l'activité sportive, des gymnases lumineux devront occuper une place importante au cœur de nos écoles.

Bref, je souhaite des écoles dans lesquelles le développement global de l'enfant sera mis de l'avant et où ils pourront apprendre tout en s'amusant.

**Martin Fréchette**

Directeur, école Belle-Vallée  
Centre de services scolaire du Chemin-du-Roy

### Je souhaite... des écoles qui sont accueillantes et chaleureuses.

L'école de rêve possède un environnement physique permettant une collaboration école-famille-communauté simplifiée, afin d'offrir aux jeunes du Québec l'occasion de se développer à leur plein potentiel, dans le respect de leurs forces, de leurs intérêts et de leurs défis personnels.

C'est également un environnement inclusif, sain, sécuritaire, stimulant et créatif permettant à nos équipes-écoles de mettre à profit leur engagement et de réaliser des projets pédagogiques visant la réussite de tous.

C'est un lieu où il fait bon vivre, un lieu qui nous fait grandir, un lieu dont on s'ennuie...

**Karine Lavoie**

Directrice, école Antoine-De Saint-Exupéry  
Centre de services scolaire des Rives-du-Saguenay

### Je souhaite... des écoles qui se donneront comme mission de faciliter la concertation entre l'école, la famille et la communauté.

La collaboration école-famille-communauté est une ressource très précieuse pour une école qui souhaite mieux s'adapter à la diversité de ses élèves. Lorsque la famille et les personnes-ressources de la communauté se sentent les bienvenues et travaillent de concert avec les écoles, cela ne peut que favoriser le développement du plein potentiel des élèves. Pour y arriver, il est important de mettre en place des conditions qui faciliteront les contacts entre les familles et les partenaires de la communauté. Il sera ainsi possible d'adopter des orientations communes et de répondre aux besoins réels des familles en vue de la réussite de leurs enfants.

**Chantale Poirier**

Directrice, école Saint-Paul-Apôtre  
Centre de services scolaire de la Capitale

### Je souhaite... des écoles qui sont de véritables milieux de vie.

Mon désir est que les Lab-Écoles du Québec soient des lieux inspirants, favorisant un apprentissage riche des différents savoirs chez l'enfant! Je souhaite que ces écoles soient un véritable milieu de vie permettant l'épanouissement de tous, par des actions concertées et orientées vers le bien-être et la promotion de saines habitudes de vie. Je vois – engagés dans ces magnifiques lieux – des équipes-écoles, des élèves, des familles et une communauté entière. J'imagine un milieu de vie où l'ouverture à tous les possibles stimule la découverte, l'apprentissage et la collaboration.

**Marie-Hélène Gagné**

Directrice, école des Hauts-Plateaux  
Centre de services scolaire des Phares



# Souhais des enfants

## L'école que les élèves d'aujourd'hui souhaitent aux élèves de demain...

### Chers élèves de demain,

En hiver, je souhaite que tu puisses danser dans la cour et lancer des boules de neige. À l'automne, je souhaite que tu puisses faire des grandes roues partout dans l'école en regardant la forêt. En été, je souhaite que tu puisses grimper sur une licorne téléguidée dans la cour pour regarder les animaux et le paysage.

- Maxence, 7 ans

En été, la classe sera parfois à l'extérieur. Les roches deviendront vos bureaux et vos chaises seront faites de feuilles. L'enseignante expliquera les plantes, les oiseaux et les poissons. Vous pourrez regarder la rivière pour voir si elle est en bonne santé et ramasser les déchets pour la garder propre. L'hiver, vous aurez d'immenses buttes, des luges et des pelles. Vous pourrez faire des trous, creuser et faire des forts. Puisque la rivière sera gelée et qu'il y aura un chemin pour y aller, le concierge va l'entretenir et vous pourrez patiner.

- Miko, 8 ans

L'école serait dans la forêt, avec tous les animaux du monde. L'école ressemblerait à une grande maison entourée de fleurs. Dans les toilettes, il y aurait des trucs à manger comme des bonbons qui pétillent. Dans ma classe, il y aurait des plantes de toutes les couleurs et les formes. Il y aurait aussi une grande cuisine et des montagnes de livres de recettes.

- Juliette, 8 ans

On irait à l'école avec nos vélos. Dès l'arrivée à l'école, on se ferait tout plein d'amis. À l'intérieur, il y aurait un grand gymnase pour faire plein de sports. À l'extérieur, il y aurait une grande cour et de gros modules de jeux. Dans la classe, on ferait de l'art, des mathématiques, des sciences, des activités et du sport. Sur l'heure du dîner, on mangerait tous dehors.

- Laurie-Anne, 9 ans

J'espère que ta nouvelle cour te fait sentir bien et que ta classe est très grande. J'espère qu'il y a des espaces où tu peux travailler en petite ou en grande équipe et où tu peux parler sans te faire chicaner. Ton gymnase sera sûrement très grand, assez pour pouvoir courir et apprendre plein de nouveaux sports. À l'extérieur, j'espère que tu peux mettre tes patins et jouer au hockey ou simplement patiner. J'espère que tu peux aussi jouer au soccer avec tous tes amis.

- Olivier, 10 ans

Sur le chemin de l'école, j'espère que vous rencontrerez vos amis. À l'arrivée à l'école, il y aura de grandes fenêtres qui vous permettront de voir ce qui se passe à l'intérieur. Dans votre classe, il y aura des bureaux de différentes grandeurs et hauteurs et un grand coin lecture avec des coussins confortables. Vous aurez une professeure créative, positive, et qui a toujours une idée derrière la tête.

- Mahéva, 11 ans

Dans mon école de rêve, il y aurait beaucoup plus de fenêtres. J'ai aussi pensé qu'il y aurait sur le toit plein d'arbres et de plantes; dans l'école aussi. Dans le gymnase, il y aurait des estrades pour que l'on puisse regarder des matchs de volleyball, de soccer, de badminton, et plein d'autres sports. Aussi, les classes et les corridors seraient beaucoup plus colorés, car, dans mon école, les murs sont blanc-jaune et ça me donne l'impression d'être à l'hôpital. Je crois aussi que l'on pourrait mettre dans toutes les écoles primaires et secondaires un parc d'attractions. Dans la cour, j'ai pensé qu'il pourrait y avoir un petit sentier pour marcher l'été. L'hiver, ce serait une piste de ski pour faire plus de sport à l'école.

- Charles-Élie, 12 ans



## Remerciements du Lab-École

Le Lab-École tient à remercier sincèrement l'ensemble des personnes qui ont contribué avec générosité, de près ou de loin, à l'une ou l'autre des étapes, à la réalisation du concours d'architecture *Imaginons l'école de demain ensemble*. Chaque personne, chaque geste posé, chaque rencontre a influencé la mise en œuvre de ce concours d'architecture. Ainsi, la preuve a été faite qu'il est possible de mobiliser des personnes issues d'univers différents dans un contexte novateur, lorsqu'elles sont liées par le même désir profond de contribuer à une démarche visant à offrir aux enfants les écoles qu'ils méritent. Qui plus est, toutes ces personnes ont accepté de contribuer à ce concours sans que toutes les ficelles soient attachées et les réponses, facilement trouvées.

Le concours s'est parfois défini sous nos yeux, de jour en jour. Nos collaborateurs et les membres de notre équipe ont fait preuve d'audace, d'adaptabilité constante et de solidarité.

Au premier chef, nous tenons à souligner le rôle des représentants du monde scolaire, avec lesquels nous avons élaboré les programmes architecturaux des futures écoles. Aux représentants des centres de services scolaires, du ministère, des équipes-écoles et des comités de travail Lab-École, un immense merci! Votre engagement envers les enfants et votre soif d'innovation ont été notre principal moteur, tout au long de ce processus. Nous étions fiers d'avoir le privilège de vous côtoyer.

Ce concours n'aurait pu voir le jour sans l'ouverture à l'innovation des intervenants scolaires. Ils ont accepté de sauter dans le train, sans connaître à l'avance ni le trajet ni les escales.

Nous vous invitons tous à prendre connaissance de la liste des personnes ayant contribué à la réalisation de ce concours et de ce catalogue dans les pages qui suivent. Ils font partie de l'histoire, de notre histoire collective en matière d'innovation architecturale scolaire.

### Conseil d'administration

**Pierre Thibault**

*Président  
Architecte, Atelier Pierre Thibault*

**Ricardo Larrivée**

*Vice-président  
Chef, animateur et cofondateur  
de Ricardo Media*

**Pierre Lavoie**

*Vice-président  
Cofondateur du Grand défi Pierre Lavoie,  
conférencier et athlète*

**Éric Blackburn**

*Sous-ministre, ministère de l'Éducation  
et de l'Enseignement supérieur (MÉES)*

**Rob Buttars**

*Directeur général,  
Commission scolaire New Frontiers*

**Marie Pier Germain**

*Vice-présidente marketing  
chez Germain Hôtels*

**Fernand Gervais**

*Doyen de la Faculté des sciences  
de l'éducation, Université Laval*

**Annie Julien**

*Professeure suppléante au Département  
des sciences de l'activité physique,  
Université du Québec à Trois-Rivières*

**Josée Labelle**

*Architecte paysagiste,  
associée chez NIPpaysage*

**Anne-Marie Leclair**

*Associée, vice-présidente,  
stratégie et innovation chez Ig2*

**Anne-Marie Lepage**

*Sous-ministre adjointe à l'éducation  
préscolaire, à l'enseignement primaire  
et secondaire (MÉES)*

**Hubert Sibre**

*Avocat associé en droit des affaires,  
cabinet Miller Thomson*

**Éric Tellier**

*Directeur adjoint du Service des ressources  
matérielles, Centre de services scolaire  
de la Seigneurie-des-Mille-Îles*

**Germain Thibault**

*Cofondateur et directeur général,  
Grand défi Pierre Lavoie*

### Membres 2018-2019

**Sylvie Barcelo**

*Sous-ministre,  
ministère des Relations internationales  
et de la Francophonie  
Anciennement sous-ministre,  
ministère de l'Éducation et  
de l'Enseignement supérieur*

**François Bérubé**

*Vice-président aux services à la gestion,  
Société québécoise des infrastructures  
Anciennement sous-ministre adjoint,  
ministère de l'Éducation et  
de l'Enseignement supérieur*

**Michèle Boisvert**

*Déléguée générale du Québec à Paris  
Anciennement vice-présidente,  
Caisse de dépôt et placement du Québec*

**Nathalie Dion**

*Architecte chez Provencher\_Roy  
Anciennement présidente,  
Ordre des architectes du Québec*

**Geneviève Lévesque**

*Directrice d'école,  
Centre de services scolaire  
de la Seigneurie-des-Mille-Îles*



## Équipe

### Direction et administration

**Natacha Jean**  
*Directrice générale*

**Dominique Laflamme**  
*Gestionnaire des opérations*

**Sarah Leblanc**  
*Responsable des communications*

**Christopher Bouchard**  
*Adjoint administratif*

### Recherche-création et mobilisation

*(par ordre alphabétique)*

**Gabriel Demeule**  
*M. Arch., équipe de conception*

**Vincent Foster**  
*M. Arch., équipe de conception*

**Laurence Gaudette**  
*M. Arch., équipe de conception*

**Marielle Gervais-Joanisse**  
*M. Arch., équipe de conception*

**Marie-Andrée Huard**  
*Architecte paysagiste*

**Jérôme Lapierre**  
*Architecte, responsable du chantier Environnement physique et de l'équipe de conception*

**Marianne Legault**  
*M. Arch., coordonnatrice adjointe de l'équipe de conception*

**Gabriel Lemelin**  
*M. Arch., équipe de conception*

**Denis Morin**  
*Coordonnateur des services éducatifs et de l'évaluation*

**Noémy Paquet**  
*M. Arch., équipe de conception*

**Maud Rusk**  
*Coordonnatrice aux concours d'architecture*

**Elisa Verreault**  
*Responsable des chantiers Mode de vie sain et actif et Alimentation*

## Collaborateurs au concours

**Nicolas Marier**  
*Architecte, conseiller professionnel en concours d'architecture*

**Denis Lemieux**  
*Architecte, conseiller en processus de design*

**Jean-François Archambault**  
*Directeur général et fondateur de La Tablee des Chefs, expert au chantier Alimentation*

**Karine Nadotti**  
*Coordonnatrice aux concours d'architecture*

**Richard Hébert**  
*Ingénieur, chargé de projet pour tous les projets Lab-École*

**Yvon Chabot**  
*Économiste en construction agréé*

**Caroline Dubuc**  
*Commissaire au design, Bureau du design de la Ville de Montréal*

## Collaborateurs initiaux

Nous tenons à souligner l'apport exceptionnel de près d'une centaine de collaborateurs clés qui se sont investis dans nos travaux de réflexion, de consultation et de recherche-création avec rigueur et enthousiasme, et ce, dès nos premiers balbutiements. Ces personnes sont issues de différentes sphères liées aux chantiers Environnement physique, Alimentation et Saines habitudes de vie. Leur expertise partagée avec générosité a joué un rôle fondamental dans notre publication *Penser l'école de demain*, publiée en avril 2019. Cette publication a ouvert la voie aux programmes architecturaux sur lesquels s'appuient les propositions qui sont mises en lumière dans ce catalogue. Ces personnes ont donc joué un rôle névralgique dans la mise en œuvre de ce concours. À nos yeux, ce catalogue est aussi « le vôtre ». Merci à vous toutes et tous d'avoir posé votre pierre sur les fondations du Lab-École. Grâce à vous, nos aspirations initiales ont pu se concrétiser à travers des projets réels et innovants qui profiteront à des centaines d'enfants dans les années qui s'annoncent.





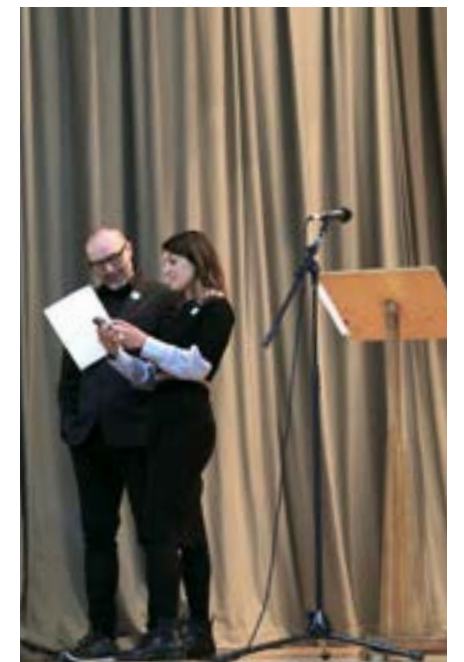
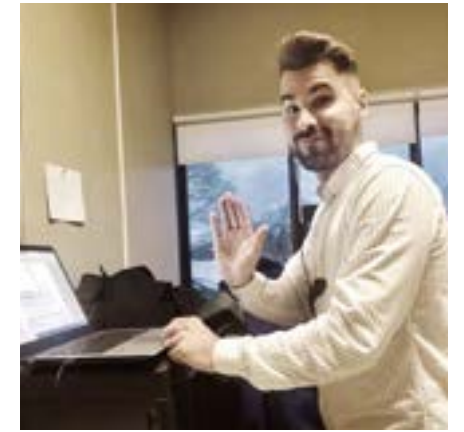
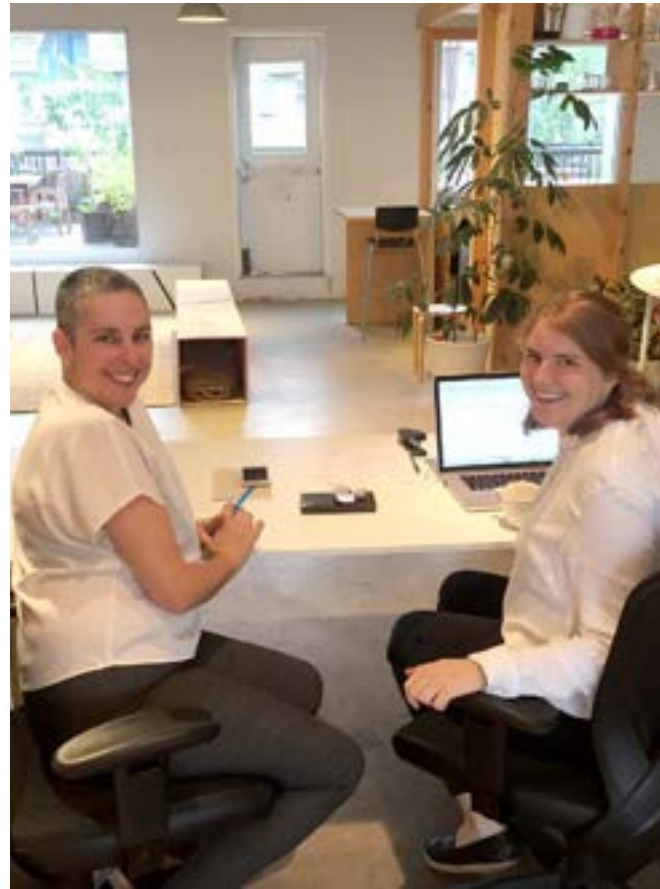



## Comités de travail Lab-École

### Lab-École Maskinongé

**Stéphane Ayotte**

*Directeur du Service des ressources matérielles, Centre de services scolaire du Chemin-du-Roy*

**Georgette Bazinet**

*Commissaire, CSS du Chemin-du-Roy*

**Ménaïk Bleau**

*Représentante des parents, école Belle-Vallée*

**Marc Bouchard**

*Ingénieur et enseignant au programme des Techniques d’aménagement et d’urbanisme, Cégep de Jonquièrre*

**Rosemarie Boucher**

*Directrice adjointe des Services éducatifs, CSS du Chemin-du-Roy*

**Louise Carle**

*Coordonnatrice du Service des ressources matérielles, CSS du Chemin-du-Roy*

**Carole Dumontier**

*Conseillère municipale, Municipalité de Maskinongé*

**Martin Fréchette**

*Directeur, école Belle-Vallée*

**Luc Galvani**

*Directeur général, CSS du Chemin-du-Roy*

**Roger Michaud**

*Maire, Municipalité de Maskinongé*

**Susie Néron**

*Représentante du service de garde, école Belle-Vallée*

**France Ouellet**

*Ancienne enseignante, directrice d'école et coordonnatrice des stages en formation des maîtres au primaire*

**Guylaine Plourde**

*Enseignante, école Belle-Vallée*

### Lab-École Saguenay

**Nicolas Savard**

*Directeur du Service des ressources matérielles, Centre de services scolaire des Rives-du-Saguenay*

**Johanne Allard**

*Directrice générale par intérim,*

*CSS des Rives-du-Saguenay*

**Raymond Bégin**

*Parent, président du conseil d’établissement, école Antoine-De Saint-Exupéry*

**Marc Bouchard**

*Ingénieur et enseignant au programme des Techniques d’aménagement et d’urbanisme, Cégep de Jonquièrre*

**Simon-Olivier Côté**

*Conseiller municipal, Ville de Saguenay*

**Hélène De Champlain**

*Commissaire, CSS des Rives-du-Saguenay*

**Catherine Gagné**

*Directrice des Services éducatifs et jeunesse par intérim, CSS des Rives-du-Saguenay*

**Liz S. Gagné**

*Présidente, CSS des Rives-du-Saguenay*

**Joanie Gagnon**

*Coordonnatrice du Centre des enfants, organisme communautaire partenaire*

**Jean-Frédérick Girard**

*Représentant des enseignants, école Antoine-De Saint-Exupéry*

**Karine Lavoie**

*Directrice, école Antoine-De Saint-Exupéry*

**André Martin**

*Directeur de l’arrondissement Chicoutimi, Ville de Saguenay*

**Sandra Savard**

*Responsable du service de garde,*

*école Antoine-De Saint-Exupéry*

### Lab-École Shefford

**Mario Beauvais**

*Directeur du Service des ressources matérielles, Centre de services scolaire du Val-des-Cerfs*

**François Allard**

*Directeur, école Saint-Bernard*

**Lynda Bonneau**

*Directrice des Services éducatifs, CSS du Val-des-Cerfs*

**Éric Chagnon**

*Maire, Municipalité du canton de Shefford*

**France Choinière**

*Vice-présidente, CSS du Val-des-Cerfs*

**Pascal Croteau**

*Enseignant d’éducation physique, école Saint-Joseph*

**Sylvie Gougeon**

*Directrice générale et secrétaire-trésorière, Municipalité du canton de Shefford*

**Benoît Léveillé**

*Enseignant, directeur, école de la Moisson-d’Or*

**Carl Morissette**

*Directeur général adjoint, CSS du Val-des-Cerfs*

**David Proteau**

*Régisseur, STIOS – Service de garde scolaire, CSS du Val-des-Cerfs*

**Éric Racine**

*Directeur général, CSS du Val-des-Cerfs*

**Paul Sarrazin**

*Président, CSS du Val-des-Cerfs*

**Gisèle Tardif**

*Enseignante au primaire, école de l’Écollectif de Sherbrooke et chargée de cours à la Faculté des sciences de l’activité physique Université de Sherbrooke*

### Lab-École Rimouski

**Carl Ruest**

*Directeur du Service des ressources matérielles, Centre de services scolaire des Phares*

**Daniel Smith**

*Chargé de projet, gestionnaire administratif d’établissement (immobilisations),*

*CSS des Phares*

**Anne Barrette**

*Directrice du Service de l’urbanisme, permis et inspection, Ville de Rimouski*

**Simon Bouchard**

*Parent, trésorier du comité de parents et représentant de l’école du Grand-Pavois, CSS des Phares*

**Julie Desrosiers**

*Agente de planification, de programmation et de recherche au CISSS et coordonnatrice de la TIR-SHV COSMOSS*

**Guy Dionne**

*Directeur général adjoint, Ville de Rimouski*

**Madeleine Dugas**

*Directrice générale, CSS des Phares*

**Marie-Hélène Gagné**

*Directrice de la future école*

**Sylvain Gagné**

*Président du comité de parents et commissaire parent (ordre d’enseignement primaire), CSS des Phares*

**Isabelle Lévesque**

*Conseillère pédagogique, CSS des Phares*

**Julie McDermott**

*Coordonnatrice, COSMOSS*

**Jocelyn Michaud**

*Directeur général adjoint, CSS des Phares*

**Jean Papillon**

*Directeur du Service des ressources éducatives, CSS des Phares*

**Gaston Rioux**

*Président, CSS des Phares*

**Stéphanie Rondeau**

*Enseignante d’éducation physique et à la santé, CSS de la Capitale*

**Jacinthe St-Laurent**

*Technicienne en service de garde, CSS des Phares*

### Lab-École Gatineau

**Pascal Proulx**

*Directeur des ressources matérielles, Commission scolaire Western Québec*

**Stewart Aitken**

*Directeur des services éducatifs, CS Western Québec*

**Lucie Boutin**

*Enseignante d’éducation physique et à la santé, école du Jardin-des-Lacs et chargée de cours à la Faculté des sciences de l’activité physique, Université de Sherbrooke*

**Patrice Caron**

*Analyste, ministère de l’Éducation et de l’Enseignement supérieur*

**Geneviève Carrier**

*Directrice générale, Enviro Éduc-Action*

**Luc Carrière**

*Gestionnaire des ressources matérielles et des équipements, CS Western Québec*

**Gilles Chagnon**

*Conseiller municipal, Ville de Gatineau*

**Sandra Cox**

*Commissaire, CSS de la Capitale*

**Lisa Diner**

*Conseillère pédagogique, RÉCIT et technologie*

**Mike Dubeau**

*Directeur général, CS Western Québec*

**Marie-Hélène Guimont**

*Conseillère pédagogique en éducation physique et à la santé, CSS de Montréal*

**Alain Guy**

*Président, CS Western Québec*

**Michel Hotte**

*Coordonnateur des ressources matérielles, CS Western Québec*

**Julie Kennedy**

*Parent, présidente du conseil d’établissement, école primaire Pierre-Elliott-Trudeau*

**Nancy Laroche**

*Technicienne en service de garde, école primaire Pierre-Elliott-Trudeau*

**Rachelle Lemire**

*Parent*

**Catherine Lesage**

*Enseignante, école primaire Pierre-Elliott-Trudeau*

**François Malette**

*Concierge, école primaire Pierre-Elliott-Trudeau*

**David McFall**

*Directeur de l’école Pierre-Elliott-Trudeau*

**Chris Schaler**

*Commissaire, CS Western Québec*

**Aisha Thomas**

*Technicienne spécialisée et représentante des Premières Nations*

### Lab-École Québec

**Richard Vallée**

*Directeur général adjoint aux affaires administratives, Centre de services scolaire de la Capitale*

**Marie-Ève Allard**

*Architecte, Société québécoise des infrastructures*

**Gabrielle Bégin**

*Parent*

**Martine Carles**

*Responsable du service de garde, école des Berges*

**Suzanne Caron**

*Conseillère pédagogique, CSS de la Capitale*

**Mireille Dion**

*Directrice générale adjointe aux affaires éducatives, CSS de la Capitale*

**Sonia Doucet**

*Directrice, école de la Grande-Hermine*

**Chantale Fortin**

*Enseignante, école Saint-Fidèle*

**Benoît Gingras**

*Commissaire, CSS de la Capitale*

**Chantale Poirier**

*Directrice, école Saint-Paul-Apôtre*

**Ian Renaud-Lauzé**

*Parent*

**Manon Roy**

*Organisatrice communautaire, CIUSSS de la Capitale-Nationale*

**Magella Savard**

*Responsable de service de garde, CSS de la Capitale*

**Suzanne Verreault**

*Conseillère municipale, district de Limoilu, membre du comité exécutif, présidente de la Commission d’urbanisme et de conservation*

Les informations présentées dans les pages 366-369 inclusivement étaient à jour en mai 2020.

## Comités techniques

### Centre de services scolaire du Chemin-du-Roy, Maskinongé

**Stéphane Ayotte**

Directeur, Service des ressources matérielles

**Louise Carle**

Architecte, Centre de services scolaire

**Amélie Gélinas**

Enseignante, école Belle-Vallée

**Susie Néron**

Représentante du service de garde, école Belle-Vallée

### Centre de services scolaire de la Vallée-de-la-Gatineau, Gatineau

### Centre de services scolaire des Phares, Rimouski

### Centre de services scolaire de la Côte-de-la-Neige, Saguenay

### Centre de services scolaire des Phares, Rimouski

### Jean-François Brisson

Directeur adjoint, Service des ressources matérielles

**Patrick Lavoie**

Technicien en bâtiment

### Jean-François L’Italien

Enseignant en éducation physique, école de l’Écho-des-Montagnes–Lavoie

**Jean Papillon**

Directeur des services éducatifs

**Carl Ruest**

Directeur, Service des ressources matérielles

### Jacinthe St-Laurent

Représentante du service de garde, école du Grand-Pavois-de Sainte-Agnès

### Centre de services scolaire des Rives-du-Saguenay, Saguenay

**Véronique Duchesne**

Enseignante

**Gina Girard**

Représentante du service de garde, école Antoine-De Saint-Exupéry

**Caroline Leroux**

Conseillère pédagogique

**Nicolas Savard**

Directeur, Service des ressources matérielles

**Pascal Martel**

Directeur adjoint, Service des ressources matérielles

### Centre de services scolaire de la Vallée-de-la-Gatineau, Gatineau

### Commission scolaire Western Québec, Gatineau

### Centre de services scolaire de la Vallée-de-la-Gatineau, Gatineau

Représentante du service de garde, école de la Vallée-de-la-Gatineau

**Luc Carrière**

Gestionnaire de projet

**Lisa Diner**

Conseillère pédagogique, RÉCIT et technologie

**Nancy Laroche**

Représentante du service de garde, école primaire Pierre-Elliott-Trudeau

**Catherine Lesage**

Enseignante, école primaire

Pierre-Elliott-Trudeau

**Pascal Proulx**

Directeur du Service des ressources matérielles

### Centre de services scolaire du Val-des-Cerfs, Shefford

**Gabriel Auger**

Directeur et inspecteur urbanisme et environnement, Municipalité du canton de Shefford

**Mario Beauvais**

Directeur, Service des ressources matérielles

**Lynda Bonneau**

Directrice des services pédagogiques

**Maxime Déragon**

Enseignant, école des Bâtisseurs

**Sébastien Gauthier**

Régisseur, Service des ressources matérielles

**David Proteau**

Régisseur des services de garde

### Centre de services scolaire de la Vallée-de-la-Gatineau, Gatineau

### Centre de services scolaire de la Vallée-de-la-Gatineau, Gatineau

### Centre de services scolaire de la Vallée-de-la-Gatineau, Gatineau

### Jean-François Archambault

Directeur général et fondateur de La Tablée des Chefs, expert au chantier Alimentation

**Yvon Chabot**

Économiste en construction agréé

**André Legault**

Ingénieur, Martin Roy &amp; Associés inc.

**Marianne Legault**

Coordinnatrice adjointe, équipe de conception, Lab-École

**Elisa Verreault**

Responsable des chantiers

Mode de vie sain et actif et Alimentation

## Membres des jurys

### Lab-École Maskinongé

**Martin Fréchette**

Directeur, école Belle-Vallée

**France Gervais**

Directrice générale et secrétaire-trésorière, Municipalité de Maskinongé

**Jérôme Lapierre**

Architecte, responsable du chantier Environnement physique, Lab-École

**Anik Mandalian**

Architecte et associée principale, Atelier Zébulon Perron

**Juliette Patterson**

Architecte-paysagiste, associée principale, Catalyse Urbaine

**Christine Robitaille**

Architecte et associée principale, Atelier Robitaille + Thiffault

### Centre de services scolaire de la Vallée-de-la-Gatineau, Gatineau

### Centre de services scolaire de la Vallée-de-la-Gatineau, Gatineau

### Centre de services scolaire de la Vallée-de-la-Gatineau, Gatineau

### Centre de services scolaire de la Vallée-de-la-Gatineau, Gatineau

### Centre de services scolaire de la Vallée-de-la-Gatineau, Gatineau

### Centre de services scolaire de la Vallée-de-la-Gatineau, Gatineau

### Centre de services scolaire de la Vallée-de-la-Gatineau, Gatineau

### Centre de services scolaire de la Vallée-de-la-Gatineau, Gatineau

### Centre de services scolaire de la Vallée-de-la-Gatineau, Gatineau

### Centre de services scolaire de la Vallée-de-la-Gatineau, Gatineau

### Centre de services scolaire de la Vallée-de-la-Gatineau, Gatineau

### Centre de services scolaire de la Vallée-de-la-Gatineau, Gatineau

### Centre de services scolaire de la Vallée-de-la-Gatineau, Gatineau

### Centre de services scolaire de la Vallée-de-la-Gatineau, Gatineau

### Centre de services scolaire de la Vallée-de-la-Gatineau, Gatineau

### Centre de services scolaire de la Vallée-de-la-Gatineau, Gatineau

### Centre de services scolaire de la Vallée-de-la-Gatineau, Gatineau

### Centre de services scolaire de la Vallée-de-la-Gatineau, Gatineau

### Centre de services scolaire de la Vallée-de-la-Gatineau, Gatineau

### Centre de services scolaire de la Vallée-de-la-Gatineau, Gatineau

### Centre de services scolaire de la Vallée-de-la-Gatineau, Gatineau

### Centre de services scolaire de la Vallée-de-la-Gatineau, Gatineau

### Centre de services scolaire de la Vallée-de-la-Gatineau, Gatineau

### Centre de services scolaire de la Vallée-de-la-Gatineau, Gatineau

### Centre de services scolaire de la Vallée-de-la-Gatineau, Gatineau

### Centre de services scolaire de la Vallée-de-la-Gatineau, Gatineau

### Centre de services scolaire de la Vallée-de-la-Gatineau, Gatineau

### Centre de services scolaire de la Vallée-de-la-Gatineau, Gatineau

### Centre de services scolaire de la Vallée-de-la-Gatineau, Gatineau

### Centre de services scolaire de la Vallée-de-la-Gatineau, Gatineau

### Centre de services scolaire de la Vallée-de-la-Gatineau, Gatineau

### Centre de services scolaire de la Vallée-de-la-Gatineau, Gatineau

### Centre de services scolaire de la Vallée-de-la-Gatineau, Gatineau

### Centre de services scolaire de la Vallée-de-la-Gatineau, Gatineau

### Centre de services scolaire de la Vallée-de-la-Gatineau, Gatineau

### Centre de services scolaire de la Vallée-de-la-Gatineau, Gatineau

### Centre de services scolaire de la Vallée-de-la-Gatineau, Gatineau

### Centre de services scolaire de la Vallée-de-la-Gatineau, Gatineau

### Centre de services scolaire de la Vallée-de-la-Gatineau, Gatineau

### Centre de services scolaire de la Vallée-de-la-Gatineau, Gatineau

### Centre de services scolaire de la Vallée-de-la-Gatineau, Gatineau

### Centre de services scolaire de la Vallée-de-la-Gatineau, Gatineau

### Centre de services scolaire de la Vallée-de-la-Gatineau, Gatineau

### Centre de services scolaire de la Vallée-de-la-Gatineau, Gatineau

### Centre de services scolaire de la Vallée-de-la-Gatineau, Gatineau

### Centre de services scolaire de la Vallée-de-la-Gatineau, Gatineau

### Centre de services scolaire de la Vallée-de-la-Gatineau, Gatineau

### Centre de services scolaire de la Vallée-de-la-Gatineau, Gatineau

### Centre de services scolaire de la Vallée-de-la-Gatineau, Gatineau

### Centre de services scolaire de la Vallée-de-la-Gatineau, Gatineau

### Centre de services scolaire de la Vallée-de-la-Gatineau, Gatineau

### Centre de services scolaire de la Vallée-de-la-Gatineau, Gatineau

### Centre de services scolaire de la Vallée-de-la-Gatineau, Gatineau

### Centre de services scolaire de la Vallée-de-la-Gatineau, Gatineau

### Centre de services scolaire de la Vallée-de-la-Gatineau, Gatineau

### Centre de services scolaire de la Vallée-de-la-Gatineau, Gatineau



## Merci aux 135 firmes d'architecture qui ont participé à la première étape anonyme

### Firmes

2Architectures  
2x4  
A4 Architecture + Design  
ADHOC architectes  
ADSP  
AEdifica  
Alexandre Bernier Architecte (ABA)  
Alexandre Landry Architecte  
Anick Thibeault architecte (ATA)  
Anna Kreplak architecte  
Antoine Chaloub  
APPAREIL Architecture  
Architecture CBA & Cie  
Architecture Inform  
Architecture Microclimat  
ARCHITECTURE SYNTHÈSE  
ARCHITEM Wolff Shapiro Kuskowski  
ARDOISES architecture  
Atelier5  
Atelier Arkhitektonia  
Atelier Barda  
Atelier Big City / Cormier, Cohen, Davies, architectes  
Atelier d'architecture  
Sébastien Bilodeau (AASB)  
Atelier Guy Architectes  
Atelier L'Abri  
Atelier TAG  
Atelier Tecture  
Atelier Vivace  
AUpoint études + architecture + territoire  
Beaudry & Palato  
BGLA Architecture + design urbain  
Bilodeau Baril Leeming Architectes  
Bisson Fortin architecture + design  
Blouin Tardif Architecture  
Environnement (BTAE)  
Boon Atelier d'architecture  
Bourgeois Lechasseur architectes  
BTAA - Bergeron Thouin Associés Architectes  
Cardin Julien  
CARTA. Architecte + designer  
CB Architecte  
Chevalier Morales architectes  
Coarchitecture  
DAD Architecture/Design  
DKA Architectes  
DMA Architectes  
DMG architecture  
Doucet + Turcotte Architectes  
Durand Courchesne Architecte  
eba  
etienne bernier architecture  
ékm architecture et aménagement - Émond, Kozina, Mulvey, architectes  
Emmanuelle Tittley architecte paysagiste  
Épigraphe . maison d'architecture  
ERIC MAJER ARCHITECTE  
Favreau Blais Associés Architectes  
Figurr, collectif d'architectes  
Fugère Architecture  
Gabrielle Nadeau, architecte  
GLCRM & Associés architectes  
Goulet & Lebel Architectes  
GROUPE A  
Groupe Architecture MB  
Groupe Conseil Planitech  
Guillaume Pelletier Architecte  
Hal Ingberg architecte  
Héloïse Thibodeau Architecte  
in situ atelier d'architecture  
Intégral Jean Beaudoin  
i-on architecture studio  
Jodoin Lamarre Pratte architectes  
Johny Vincent Architecte  
Julia Manaças Architecte  
Justin Viens Architecture  
KANVA Architecture  
L. McComber – architecture vivante  
Lachance & Associée architectes  
Lapointe Magne & associés  
Leclerc architectes  
Lemay CO  
LEMAYMICHAUD Architecture Design  
Les Architectes Labonté Marcil  
Lia Ruccolo Architecte  
LLA architecture  
L'ŒUF  
LRAA + ACSL  
Lucie Paquet  
Mandaworks  
Maria José Benech architecte  
Maurice Martel Architecte  
MOA architecture  
Nadeau Nadeau Blondin architectes  
Nativ Architecture  
naturehumaine architecture et design  
NEUF architect(e)s  
Nicolas Moussa architecte  
noème architecture  
NOLLET (Marie-Hélène Nollet Architecte)  
NÓS Architectes  
ONICO  
PARA-SOL  
Paulette Taillefer  
Pelletier de Fontenay  
Pierre Daoust architecte  
Poirier Fontaine Architectes  
Pôle architecture  
Poncelet-Rémillard  
Projectoire architecture  
PROULXSAVARD ARCHITECTES  
r2k architecte  
Rayside Labossière  
RIOPEL et associés architectes  
Robitaille Larouche Déry Architectes  
rocioarchitecture  
rose architecture  
SALEM ARCHITECTURE  
Sarmad Al-Mashta Architecte  
Saucier+Perrotte architectes  
Sid Lee Architecture  
SIMARD Architecture  
Smith Vigeant Architectes  
STGM Architectes  
Studio PERCH architecture  
Sublime Architecture  
Table Architecture  
T B A, Thomas Balaban Architecte  
Thellend Fortin Architectes  
Thibodeau Architecture + Design  
TLA Architectes  
Trame Architecture + Paysage  
UN architecture  
VBGA Architectes  
Vincent Leclerc Architecte  
WIGWAM Architecture et Design  
Yelle Maillé et associés architectes  
YH2, Yiakovakis Hamelin Architectes

## Et merci à tous ceux qui se sont joints en complément d'équipe à la deuxième étape

### En architecture

Patriarche Canada

### En architecture de paysage

Architectes paysagistes Fauteux et associés  
BC2 Groupe Conseil  
Biodiversité Conseil  
civiliti  
Collectif Escargo  
Daoust Lestage  
META+FORME Paysages  
Mousse architecture de paysage  
Option aménagement  
Projet Paysage  
ReliefDesign  
Rousseau Lefebvre  
Version Paysage architectes paysagistes  
Vlan paysages  
WAA – Williams Asselin Ackaoui et associés

### En ingénierie

Ambioner  
Bouthillette Parizeau  
BPA  
Cima +  
Dupras Ledoux  
EMS ingénierie  
Englobe  
GBi  
Gravitaire  
L2C Experts Conseils en structure  
Latéral conseil  
Le Groupe Gesfor Poirier, Pinchin inc.  
Leroux-Cyr  
LGT  
Marchand Houle  
Pageau Morel associés  
PMA  
QDI  
SDK  
SNC-Lavalin  
Stantec  
Tetra Tech  
UNIGEC Experts-Conseils  
Vinci Consultants  
WOOD PLC  
WSP

### Autres

ABCP architecture  
*Architecture (Lab-École Québec)*  
Martin Roy et Associés  
*Ingénierie (Lab-École Québec)*  
Atelier Mock/up  
*Conception numérique de maquettes*  
Christian Robert de Massy  
*Artiste concepteur et illustrateur indépendant*  
Enclume (consultant)  
*Urbanisme*  
Gwenaël Bélanger  
*Photographe*  
Louis-Philippe Pratte  
*Design industriel*  
Salmaan Craig  
*Professeur en architecture, Université McGill*  
State of the Art Acoustik  
*Spécialistes en acoustique*



SHEFFORD - BTAA + Sid Lee Architecture, architectes en consortium - 01116DP





